青島民報

（郵政總局特准掛號認為新聞紙類）

第一二〇九號

今日出三大張

登記證 中宣會中字七九九 內政部警字六三〇

本報價目	
本埠	零售每份大洋五分，每月大洋壹元正，半年大洋五元五角，全年大洋十元正
外埠	每月大洋一元一角五分，半年大洋六元四角，全年大洋十二元八角

廣告刊費
（新聞欄）每行五號十三字每日三行三天起碼每行洋一元
（封面）每行五號字六十字每日三行三天起碼每行洋二元
（普通）每日五十字三日起碼每日洋一元
（長期）備有詳章承索即奉

社長楊興勤　副社長王景西

總編輯杜宇　經理周庠

社址：青島福建路三十八號

電話：二七八三

電報掛號：一〇三二

郵政信箱：一八二號

青島膠明印刷所代印

青島中華書局敬告

教育界諸公公鑒

敬啓者近自濟南青島等處發現首都全市各小學評選各書局出版之小學國語教科分數比較之總報告傳單一種內列商務書館七十九分中華書局六十二分世界書局共三種一種八十分二種八十三分三種九十一分大東書局六十八分開明書店七十九分但該單並未註明係經何機關之審查敝局得悉之下深滋疑竇當卽專函申敝總局查詢旋接覆電曾已派員前往首都詳細調查以南京教育部暨全市各小學校並無上述之事實因知青濟間發現之總報告傳單確係僞造似此不圖精進專謀漁利者已屬下策其設計矇蔽教育當局更不顧法律與道德深爲同業前途太息要知各處學校採取課本當然擇其編輯完善教材新穎適合正式新課程標準之用者選取爲主要安能聽此憑空揑造事實信口雌黃者可得誑騙耶茲恐教育界諸公未明眞相爲所矇蔽用特登報聲明並請注意爲幸

無敵牌「玻璃橘子」（又名蜜橘汁）

續批已到青島 請君注意

新奇的東西

衛生的飲料

命名別緻——所以稱牠是新奇的東西

式樣玲瓏——所以稱牠是新奇的東西

滋味鮮美——所以稱牠是衛生的飲料

解渴生津——所以稱牠是衛生的飲料

總經理處保定路廿五號 電話三七九六 仁記行

●經售處本埠各大商店

膠東無線電研究社啓事

敬啓者本社鑒於無線電收音機爲現代靈通消息之利器新由歐美各國運到大批各種直流交流收音機適合本市及膠濟路沿線各縣並無電源各鄉村之應用式樣新穎發音清晰並聘請專門技師設計裝製務使經久耐用準確可靠凡國內外播音電台之節目均可逐一接收 管理簡便定價低廉並兼售無線電機之一切零件材料如蒙 惠顧無任歡迎

本社收音機之特點

一、凡國內重要新聞物價漲落行市上下等均能立卽收聽吐音清亮如親聞其聲

一、凡南京，上海，天津，北平等處各大戲院之戲曲名人之演講皆得耳聆無遺發音逼眞如親見其人

優待用戶

凡用戶之無綫電收音機偶而聲音不佳或發生損壞等情請隨時電話通知本社當卽派技師修理機件手續敏捷擔保滿意

本社招收練習生

本社爲養成無線電技術人才起見創辦無線電研究班由著名技師擔任教授專授各種無線電機之修理及製造法以期青島無線電事業之發達如願入學者請至本社接洽可也

膠東無綫電研究社謹啓　社址 東阿路二十六號

鋪面出租

茲有湖北路五號地。（公安局對面）新築舖面。概用大玻璃橱窗。地點適中。設計新穎，無論何種商業。均能合用。而租價低廉。每月祇收租金四十五元。如欲租者。請駕臨本行面洽可也。

電話四一六五

聯益建業華行

青島中山路交通銀行四樓四零一號

電話四一六五

宋子文定今晨抵滬

汪因事忙派曾仲鳴代表迎宋
宋回國後將在京開重要會議

南京二十八日電：汪院長因京中公忙，且參加七省防汛會議，不能赴滬與宋部長會議，現派曾仲鳴代表迎接，二十八晨接滬財部辦事處電，宋定二十九晨抵滬，曾定今下午九時赴滬，臨行攜汪院長親筆函遞宋，盼與宋早日會晤。

上海二十八日電：宋子文二十六日下午六時乘傑佛遜輪抵神戶，未見客，亦未接見記者，二十七日起程赴滬，二十九日可到。

上海二十八日電：孔祥熙談，棉麥借款蔣委員長主張用於生產方面，汪院長及本人亦同樣主張，中央俟宋子文回國後，將舉行重要會，地點在京，不至廬山，惟宋子文到滬後，當赴廬山一行，備謁蔣報告經過一切，剿匪情形，頗多進展，自蔣在贛成立軍官訓練班後，更見成效，至中政會議決進匪區治本經費一千九百萬元，治標費一百八十萬元，此爲所需之費。

上海二十八日電：李烈鈞二十七日乘公和輪返滬。

南京二十八日電：行政院今晨八時半舉行總理紀念週，主席汪兆銘，領導行禮後，即由汪氏報告，（一）外交方針素由中央國防會議決定，交中政會議商決，外交部不過係一執行機關，所謂外交方針，兄弟前在廬與蔣光生通電中，列舉之在此國難當中，最好摹倣歐戰前之法國，必須提心弔胆，小心從事，力謀自求自存，此爲最近方針，近日外交頗多揣測，不得不再說明，（二）處理公文，異常重要，故處理公文，須求合理化，考歷來公文，往往事隔數年，最少數月，若非澈底改革，貽誤殊大，故兄弟提議重訂公文處理法，承各位不畏溽暑，從事研究成功，已經上次行政會議通過，定期實施，且此事成功，與實際故極重大。

大股匪軍擾亂秦島

與保安隊衝突秩序大亂
興隆縣竟被劃入僞組織
灤東已成匪世界共黨漢奸蠢動

天津二十八日電：秦皇島二十四晚有大部匪軍襲來，對商務總會要軍費三萬元，在市內各所與保安隊衝突，一時秩序大亂，榆關日警派警前往保護日僑，匪軍已向鐵路方面退去。

北平二十八日電：華北戰區各縣臨時聯合救濟會，日前委派多人分赴各區實地調查，探悉灤東已成土匪世界，漢奸共黨，乘難民無告之際，潛伏戰區，大肆宣傳，陰謀不軌，特印就告華北戰區胞書，即日攜赴戰區散發，內容詳述政濟戰區，熱心毅力，並痛陳共黨禍國殃民之罪惡，望被災同胞，應安分守己，勿受其惑，遺害國家。

又電：興隆因係突出長城綫外，戰區接收委員會，前派縣長李英前往接收，俟以縣城尚有日軍未撤，暫在馬蘭峪辦公，聞日方近通告試縣，謂興隆已劃爲青龍縣，係滿洲國領土，不應接收，速即退去等情，現正由接收委員會交涉核辦中。

天津二十七日電：戰區各縣日浪人雜居，無所不爲，一切行政，殊難入軌，我方認爲必行政專員，俟黃郛于學忠北返後即決定，人選問題仍屬望於陶尚銘段汝耕二氏。

陳公博赴泰安訪馮

定明日離泰山返京
邱煒由平過濟赴京
伍朝樞到濟赴泰安

南京二十八日電：實業部長陳公博日前赴青，轉往平津一帶視察商務狀況，業已離平南下，途經濟南，便道登泰山晤馮，聞三十日離泰返京。

濟南快信云：實業部長陳公博，日則由青過濟北上，赴平津考察實業情形，並順便赴河北省定縣參觀平民教育，刻因事務已畢，於昨日（廿六日）下午乘包車附掛平浦一百零一次車返京，並預備過泰安下車小作停留，訪晤中委馮玉祥氏，又津浦路委員長邱偉，日前由浦口過濟，到洛口視察黃河水勢及鐵橋有無危險，並赴平謁見鐵道部長顧孟餘報告路務，請示机宜，刻因公畢亦乘包車於昨日（廿六日）下午乘包車附掛平津浦二百零一次車南來，今早午力久時車過洛口，停約十分鐘，邱陳等下車視察黃河水勢，至九點二十分車抵濟南，此間預得電訊，省市主席韓復榘，教育廳長何思源，省黨部執行委員張葦村等多人，均到站歡迎，陳邱等下車後與歡迎者略道寒暄，即一同登車談話，韓及何張等詳陳山東水災之慘重，待賑之孔急，節省開支，賑濟災民，實業廳不得已而裁併，兵工廠決仍請中央接辦，及迭電中央請撥賑款尚未匯來分文各情形，陳公博謂，到京後當極力向中央陳說，俾速設法救濟，何思源又陳述到魯西各地勘災情形，災民在三百萬人以上，有自衛槍者甚多，倘不速謀救濟，深恐彼等挺而走險，流至盜匪，影響治安，次又談及王應榆到濟商以防汛督修入海口石壩及鋼瓦廂堵事，韓謂疏通入海口泥沙辦法頗好，何謂決口口門應一律統堵，以免水再漫流，至此韓與邱偉及津浦路委員邱伯齡等，又略作談話，至十點陳邱顧等乘原車南下，韓等亦出站回省府，聞邱偉即直接返京，陳公博到泰安下車，登泰山訪晤馮玉祥氏，改乘當夜南行之一次車赴京，記者於陳公博邱偉二氏過濟時，曾訪之於車站，茲分誌其談話如下：

陳公博談　本人此次北上，除到天津外，到北平一行，在天津僅停留一日，在北平則住了數日，現在灤東接收尚是一個大問題，因土匪太多，接收困難，此次沿路亦通行困難，至華北實業形，情受時局不安及交通阻塞，影響最大，天津工商一蹶不振，蕭條萬狀，北平原爲政治中心，更談不到商業，總之，須治安有辦法，實業方有發展希望，余曾到定縣參觀平民教育，因開灤煤礦，因事未能前往，余此次南返，擬先到泰安訪晤馮先生，再行返京。

邱煒談話　余此次北來視察，覺大致尚好，沿路各員司均能努力服務，甚屬難得，余視察黃河洛口鐵橋如水不再漲可無危險，擬在濟小留，因事不果，故逕迄南京云。

又中央委員伍朝樞氏，本日（廿七日）早七點四十分，由青乘乘膠濟路一次車抵濟，下車後即到膠濟飯店稍事休息，即乘原車赴洛口視察黃河水勢，訪詢上游各縣水災情形，九時餘返市，赴大明湖遊覽名勝古蹟，湖上風光，至省立圖書館參觀秦漢磚瓦周朝鼎鐘，飽覽古色古香，盛稱搜羅宏富，旋赴千佛山黑虎洞突兩泉廣智院等參觀，定今日（二十七日）晚乘津浦一次車赴泰山遊覽，並晤中委馮玉祥氏，慰問近況，三十日仍回濟南再返青島云云。

六省防汛會議　昨在京開幕

李儀祉主席會期定二日
上午報告災情下午討論提案

南京二十八日電：黃河水利委員會召集六省防汛會議，於二十八晨九時假導淮委員會大禮堂舉行，計出席者該會委員長李儀祉，副委員長王應榆，江蘇建設廳長董修甲，山東建設廳長張鴻烈等二十餘人，今晨完全爲各省代表分別報告水勢及被災情形，下午正式討論提案，預定會期二日，明日下午閉幕，一切防汛辦法，均由會議決定實施。

又電：黃河水利委員會召集之六省黃河防汛會議，定二十八日上午九時在導淮委員會大禮堂舉行，會經推定李儀祉爲大會主席，各省代表均已報到，會期暫定二日，惟預視提案多少，當再加決定。

中央國府兩紀念週

段錫朋報告中國目前環境
邵元冲報告黃河水災問題

中央　南京二十八日電：中央儉（二十八日）晨八時舉行九三次紀念週，到中委陳果夫，吳敬恆，段錫朋，洪陸東，王祺，次溫，蕭吉宸及職員等約六百人，陳果夫主席，段報告，略謂，中國目前所遭遇之環境，內則水旱災與共匪，外則強鄰壓迫，損失土地與富源甚多，爲歷史上所僅見，環顧世界各國，已爲本身權利計，採取侵略之國家主義，增加軍備，提高關稅，作極端之反動，似此矛盾不得解決，其影響於國前途極大，是則吾國將來之遭遇，必更勝於今日，我們根本的辦法，不是聯某聯某，而是處於主動地位，因自救自強之道，目前應注意造成良好之政治秩序，及充實國家力量兩項，全體同志對於本黨主義精神及方案，是不可稍加攜評，應堅決信仰，求新的認識，領導人民以達自救自強之目標云。

國府　又電：國府儉（二十八日）晨九時舉行紀念週，到于右任，王用賓，黃叅松，魏懷，曾國府職員等四百餘人，林領導行禮，邵元冲報告「黃河水災問題」，略謂，黃河爲我國文化發源地，亦即古代豐產豐盛之區，惟至近世，反爲我國大患，因黃河出口，略經改變，而黃水夾沙，不宜於灌溉，且每遇氾濫，無法遏止，引爲大患，但據專家考察，黃水夾幕黃沙土，不逾百分之十。餘則盡爲黃土，黃土適宜於種植，倘能利用，不但無害而且有利，從來治河者祗求防堵搶護，不求疏濬導源，一任其泛濫，但近科學發達，人力可征服自然，荷蘭爲精求水利之國，恆以「上帝創造海，荷人創造陸地」一語相誇耀，而我則以極陳舊之方法治理黃河，宜乎不見其利，僅見其害，近來中央非不講求水利，但均以河域爲單位，分別治理，至水利機關，多至六七處，不能統一指揮，事倍功半，最近中央因決定統一全國水利機關，統籌計劃，庶幾有治水患，雖曰天災，惟人力可以制之，特就個人感想所及，來此報告，請治河者講求根本治理之策，以科學方法，利用此偉大自然力，因勢利導，以便灌溉農田，俾沿河各省，盡成肥沃之區，其有裨國計民生及民族之處，當匪淺鮮，且盼全國水利用整個計劃，庶可得理想中之結果云。

英美幣價低落

法金融家不甯

巴黎二十七日路透電：英美幣價低落，現使法國之金融家爲之不寧，以多數輿情，以爲法國決不放棄金本位，目前法國金準備百分之七十九·六二，法國不因幣值低落而有所惶恐，蓋法國大部財產皆在法產殖民地，法國最大危險，在法預算不足，按法預算案短少六十萬萬佛郎。

宋哲元　昨返張垣

寶昌失守說不確
方吉兩部實力無幾無能爲力

張北二十八日電：宋主席二十五晚五時抵張北，方已離去，地方秩序恢復，宋派張之墉二十七晨往晤方勸解，晤方後，即赴堵藏口，吉到大青溝，因部電佚散，決統道離察，宋二十八返張垣，外傳寶昌失守不確，宋二十七下令取締叛兵游勇，嚴禁共匪活動。

北平二十八日電：宋哲元與日赴萬全張北視察，並與方振武吉鴻昌晤商該部善後問題，約二十八日返張垣，蔣伯誠二十七日回平，因俟晤宋，改二十八日回平，宋之祕書楊鏡南，亦定二十八日赴察覆命。

又電：何應欽二十七日語記者，方振武部不過千餘人，實力無幾，雖其態度尚未十分誠意，然亦爲能爲力，吉鴻昌實力亦不多，係赤化份子，故恐一時不易就範，惟該部是否用赴寶昌，尚無所聞，察省善後問題極複雜，劉桂堂部在赤城集結，構築工事，勒索餉款，已得報告，此事亦屬察省善後事宜之一部，宋主席自能妥爲處置。

黃河水勢仍難樂觀

韓復渠再赴洛口視察
聞承烈督工堵築外堤路口

濟南快信云：山東黃河近數日來無大漲落，但大溜仍猛，掃墕浸漫，仍坍塌不已，工防仍在吃緊時期，據本日（二十八日）各游水報，亦各有漲落，上游李升屯漲二公寸二分，水位五十七公尺七寸，中游洛口落水三公分，水位三十一公尺，下游大馬家水漲三公分，水位十五公尺五寸三分，聞陝州水勢，近又有增漲之說，如果屬實，預料一二日內，本省黃河，當有再漲可能，前途仍難遽抱樂觀，昨日（二十七日）下游李家十三墕，前頭陡墊入水七尺，以下十五十六兩墕下角亦墊，當經惠民縣長王鴻續，及北五分段長及承防委員等督率民工等協力搶修，並請發蔴袋五千條，局長張連甲即時復電，併隨發蔴袋五千，派稽查員李宗堯押送前往，（亦電文錄後）又山東省主席韓復渠，爲防備黃河萬一起見，特會同市長（承烈）督工，堵塌外堤各口，本日（二十七日）聞承烈親自督工，及沿堤居住民夫，分別一齊動工堵塞，三日全即能完竣，韓氏又以河水漲落不已，特於本日（二十七）下午三時半再往洛視察，併查外堤口工事，當晚仍返回濟，茲將黃河下北五分段長李福昌，承防員張文卿及惠民縣長王鴻續等來電，及張連甲覆電，原文照錄於下：

王鴻續來電　急，濟南河務局長張鈞鑒，宥丑電諒蒙垂察，今早李家第十三墕前頭被溜，淘沖陡墊入水七尺，查該墕頂衝大溜，設有疏虞，有關以下各墕安危，正在搶護間，其第十五十六兩墕下角復墊，當即加添民夫四百名，晝夜搶護，希保無虞，惟所存蔴袋恐不敷用，爲此懇請局長速發蔴袋五千條，派員運送，以濟要需，而免貽誤，謹陳，王鴻續張文卿李福昌宥巳。

王鴻續來電二　急，濟南河務局長張鈞鑒，經巳電諒蒙垂察，本日督飭兵夫搶護李家第十六墕，用柳摟裝拋蔴袋六百條，現已出水，及新十三墕沿上首坍塌處，趕拋石料，以資攔堤，其十三十四十五等墕，因溜勢過猛，先後吊墊入水，查該等墕極關重要，恐有顧此失彼之虞，不敢稍涉鬆手，迅即督率民夫，晝夜用柳摟廂拋壓蔴袋一千條，無如大溜洶涌，仍屬墊動甚烈，遂打樁拴繩，以保安全，至酉刻均搶廂出水，知關憲廑，理合電陳，王鴻續張文卿李福昌叩宥丑。

覆王鴻續電　長福鎮王縣長鴻續，張承防文卿，李分段長福昌仝覽，宥丑電陳李家各墕工情，已悉，溜猛墕墊，務切實嚴防，勿稍疏懈爲要，張連甲宥。

覆王鴻續電一　清河送王縣長鴻續，張承防文卿，李分段長福昌仝覽，宥巳電稱，李家第十三及十五六各墕溜衝陡墊各情，已派李稽查宗堯押送蔴袋五千只，赴工備用，務切實嚴護，以免疎失，并補具領，以憑查攷，如需稭料亦准分上民料若干，以濟工用，此後，張連甲宥。

中國社教社　在千佛山開理事會

討論大會所交各案執行辦法
推梁漱溟等三人爲常務理事

濟南快信云：中國社會教育社第二屆年會第五次大會，於昨日（二十六日）閉幕後，共議決問題，各項提案四十九起，統交理事會執行，本日（二十七日）上午九時在濟南千佛山舉行理事會議，出席者陳禮江，俞慶棠，梁漱溟，趙冕，高陽，董淮，彭百川，孔令燦，楊展雲，採枋，由董淮主席，至十一時散會，下午二時繼續開會，由彭百川主席，至四時散會，此兩次會議討論者爲對大會提交各案之執行辦法，並推定梁漱溟，俞慶棠，趙冕三人爲常務理事，至關於下屆大會地址及日期，俟明年二月間開理事會再行決定，茲將年會議決各案，詳誌於左：

一、由鄉村建設以復興民族案，議決，㈠社會教育應以由鄉村建設以復興民族爲要旨，㈡四組原案各地社教同志，可於實施時按照當地情形，㈢理事會應組織鄉村建設具體方案編製委員會根據，二、請審核本社二十一年度決算案，議決通過，三、如何謀研究實驗事業之分工合作案，議決，修正通過，四、用大會名義呈請教育部轉咨各省市政府通令各縣政府，凡民教實驗區所在地之公務人員，應盡力協助民教事業之進展，並定考核辦法，以資責成案，議決修正通過，五、請討論社會教育系統案，議決重復審查，六、提倡土貨以救危亡案，議決修正通過，七、呈請教育部通令限期設立社會教育人才訓練機關案，議決修正通過，八、擬具分社組織辦法草案請核議案，議決修正通過，九、本社社址應在首都建設並應組織建築籌備委員會以利進行案，議決通過，十、積極籌辦洛陽民衆教育實驗區案，議決修正通過，十一、本社應發行研究社會教育理論及實施之說明刊物，並呈請教育部通令各省市，均須出版一種民教刊物，如已出多種，材料不豐，應設法合併，以謀集中精力，而增效率案，議決修正通過，十二、請確定本社二十二年度預算要項案，議決修正通過，十三、請公推吳敬恒蔡元培二先生爲本社名譽社員案，議決通過，十四、請組織西北教育考察團案，議決修正通過，十五、民衆教育應附隸於各種與民衆生活有關之組織中推行，而喚起民衆，完成國民革命爲目標案，議決修正通過，十六、請派人出國考察美俄德丹麥瑞士等國社會教育及鄉村教育案，議決修正通過，十七、呈請中央并各省分別規定教育服務人員養老卹金條例及進行辦法案，議決修正通過，十八、呈請教育部訂頒社教人員待遇辦法，議決修正通過，十九、建議教育部請規定各省市社教機關分區合作辦法通令實行案，議決修正通過，二十、呈請中央從速公布社會教育機關法規，爲實施之準備，以利事業進行案，議決修正通過，廿一、呈請中央頒布強迫民衆教育令，并限期強迫案，議決修正通過，廿二、請各省對於劃區分期成立民衆教育館確實施計劃案，議決修正通過，廿三、各地應舉辦社會童子軍及民衆軍事訓練，以鍛鍊青年及成年民衆之體格與德性案，議決修正通過，廿四、由本社呈請教育部通令各省市社會教育機關，注重實物教學及電影教學案，議決修正通過，廿五、設行民衆戲劇編審會，議決修正通過，廿六、請調查各地婚喪儀式由社重新釐訂轉送內政部採擇施行，以改良社會習俗案，議決通過，廿七、實施社會教育應側重生產事業案，議決修正通過，廿八、儘量利用普通民衆遊戲場所設立民衆巡迴閱覽處，以增加民衆閱讀書報之機會案，議決通過，廿九、由本社編擬民衆學校課程標準，呈請教育部核准通飭遵照施行案，議決通過，三十、請教育部咨行各省市政府籌定專款，規定年限，以普及民衆識字教育案，議決修正通過，卅一、所有民衆讀物應該按照語言最後單位，語詞分開排印，以增明確，而便教學案，原案通過，卅二、民衆讀物內應完全加注注音符號，以便民衆自由閱讀求得知識案，議決修正通過，卅三、由本社擬定民衆圖書館分類編目法，以備全國社教機關採用案，決議修正通過，卅四、本社應與國內教育農村經濟，以及其他各機關團體學校密切聯絡，合作進行大規模農村經濟調查案，決議修正通過，卅五、本社應通令全體社員注重社會科學之研究，認識社會之眞正情況，以期社會教育之設施得以確切吻合社會實際之需要案，決議修正通過，卅六、應以全力提倡，並請教育部積極推進邊疆區域社會教育，以抵抗帝國主義侵略案，決議修正通過，卅七、教育民衆注重人格之訓練與心理之改造，以挽救民族之危機案，決議保留，卅八、中等以上學校應兒教准許具有相當學力之民衆，入校任意選習學科，俾一般民衆有專門研究技術與高深學識之機會案，保留，卅九、如何可以使社會教育改良和進步案，保留，四十、請制止軍隊佔駐社教機關案，保留，四十一、建議教育部通令全國，限期廣設鄉村圖書館，保留，四十二、對省廳所頒之二十一年度最低標準工作，限於人力財力不能逐項舉辦案，保留，四十三、增加社教經費以利社教普及於鄉村案，保留，四十四、請通令全國各省市縣教育主管機關，切實執行社教經費應佔全數經費成數之規定一案，修正通過，四十五、各地應廣設通俗講演廳，以灌輸民衆普通常識案，保留，四十六、請全國社會教育機關注重國際常識之灌輸，俾一般民衆週知國際情況案，通過，四十七、民衆教育的實施，應以民衆學校爲中心，請大會公決案，通過，四十八、捐資興辦社會教育事業及熱心服務，均應褒獎，以資鼓勵案。不成立，四十九、請討論下屆年會及日期案，俟下屆二月間理事會決定。

閩匪大部退贛邊

連城無匪蹤各軍即總攻
三省保甲決分三期實行

福州二十八日電：劉國炳師連日在順昌將樂等處，痛剿閩西殘匪，戰事激烈，延平防務鞏固。

廈門二十八日電：閩共匪大部退竄贛邊，連城已無匪蹤，長汀僅少數共匪，十九路及桂軍開至某地，即開始總攻，六十師長毛維壽，七十八師區壽年，二十七日自煩搭機飛龍岩指揮所部前進。

南昌二十八日電：蔣委員長檢定整理保甲，清剿小股赤匪方案，仿日徵兵例，令士紳辦理鄉團，以補軍政力量所不及，并特訓令各級軍政長官，督飭士氏，切實實行。

漢口二十八日電：湘豫鄂編查保甲因總部所定各種章則，令三省政府分三期實行，現據呈報南部完成者已二百十二縣，僅鶴峯一縣因匪未清致進行遲緩。

黃紹雄

日內離綏返京

歸化二十八日電：黃紹雄二十六夜專車離綏，西行視察，傅作義陪往，廿七晨到磴口，乘汽車視察民生渠開口工程及西北察業公司牧場，談民生渠工程未完，末年可放水，以少數款項，作此宏大工程，爲國內所僅有，年來黃河水患甚重，如上游能開渠灌溉，並整理支流，則下游自可減少汎濫，實業公司係初創，如國人故能注意實業則更善，西北人民樸素，本人因部煩最多，待留一二日即返京。

津浦九次車遭遇匪劫

濟南二十六日電：二十七晚九時，津浦九次車，在新濟被劫，車上保安隊傷亡數人，餘被迫繳械，坐客財物，劫掠一空。

南昌飛機廠

行將擴大

南昌二十八日電：擴大南昌飛機廠，需工八十萬民衆，限九十天告竣。

西南政潮

元老派無返省意

香港二十八日電：各中委仍無回省意，林翼中陳融奉陳濟棠命來港調解，蕭佛成鄒魯已軟化，仍未允回省。

又電：桂軍參謀長張任民，銜陳濟棠命轉向李宗仁疏通，李已允遷就，陳融二十七日晚返省。

遇狙未中

菱刈過連途中

大連二十七日電：菱刈大將由此赴旅順途中，突遭暴徒開槍暗殺，暴徒預伏汽車路附近高粱地內，俟菱汽車過，一躍而出，以手槍亂擊，菱之衛隊，當開槍還擊，戰二小時，菱在槍彈如雨之中，駕車急駛而返，幸未受傷，此間官方已證實。

各地反省院

四處業已成立

南京二十八日電：關於各省市組織反省院，司法行政部業已發表院長多人，頃據法次石志泉語記者，業已正式成立者計有八省，前次發表之院長，已經先後到任，其餘各省市，亦正積極籌備中，首都方面，範圍較大，依據原定計劃，尚須建造院所，以故籌備需時，成立亦尚有待云。

馬占山抵滬

上海二十八日電：馬占山二十七日由杭乘汽車，於下午一時抵滬，吳煥章等同來，吳談馬後行止未定，部屬安置問題，經本人赴廬山謁蔣，已商有辦法，現正趕編官兵名冊，呈請中央核奪，鄧文遇害後，已由北平軍分會長何應欽推穆任人選，統率留察部屬。

巨匪張破鞋

在邱縣擒獲正法

濟南快信云：冀北青紗帳初起之際，有盤據魯冀兩省曲周邱縣間著匪張破鞋，高方，即擁領股匪擾魯省，併勾通魯北匪匪，思欲乘機聯合大舉，當經駐防臨清第二路民團指揮趙仁泉探悉，即率所部混成團開赴邱縣，用示鎮攝，日邱縣爲魯省西北，與冀境曲周三面毗連，向因交通與政治之關係，遇有匪警，防均感不易，更以近幾年來，邱縣迭受匪患，人民多販毒品，農村經濟已臻破產，趙仁泉率部到達邱縣，鑒知癥結所在，決一方擊剿清匪，因地無所依附，剿除亦易，一方厲行禁毒，令各區長負責清查檢禁販毒及吸食者，勒令入戒烟所限期戒絕，不數日間，果將匪首張破鞋高六等先後抓獲，並起出搶枝及肉票甚多，查出通匪窩匪及大批販賣毒品等犯三十餘名，均於日前在邱縣執行槍決，趙仁泉氏，現以土匪毒品均已肅清，地方甯謐，當留總部混成團第二營全部駐防邱縣，併沙申參謀長到邱縣赴各雲鏡眞飭區鄉長等整頓戒烟所，後剿蔣氏，即率第一營於昨日返回臨清云。

黃水泛流蘇北後
徐州已得免水患
豐沛各縣近亦完全脫險
李明揚談視察黃河經過

徐州通訊：黃水泛流蘇北後，水頭過蕭境之蟠龍集，因二壩阻障，水即折而北流，由高寨之大沙河經豐沛各縣，注入微山湖，徐州得免水患，象之上游黃水斷流，沙河水勢，日漸退落，兩岸凸出，豐沛各縣，最近已完全脫險，極度緊張之人心，均有併淹微山湖形勢，將來如微水漫溢，中運潰決，，蘇北徐淮之黃患，終難倖免，現蘇省府特派省委李明揚，於二十二日來徐，即赴豐縣視察，十二區督察行政專員余念慈，公安局長王世才，省建廳技士項隔梯等，陪同前往，李等於二十三日晚乘汽車返徐，記者訪李於花園飯店寓次，茲誌其談話如後，

李明揚談視察經過

省府因接到各方報告，黃水泛蘇情況，至為複雜，且形勢嚴重，衆有謂上其報載有黃水已經至徐西銅城十五里，因之省方焦急異常，又奉行政院令，着速飭各縣迅謀防範，故省府除火速防汛。勿論何項公款，儘先挪用搶堵水患外，並派余（李自稱）來徐察勘各縣水況及防汛事宜，余於二十二日晨抵徐後，未停，即乘汽車偕余專員等，先赴沛縣，午刻到達沛城後，即沿大沙河視察城北四五區水勢，親晤該河黃水，日漸退落，水流急緩，本擬再赴微山湖巡視，因水車被水阻折返，二十三日晨，騎馬至六區及龍固集，及豐境察勘，沙河兩岸，被災不重，淹沒田禾多係官地，該河係乾昔黃河故道，經此決口衝出之河形，年久淤塞，變成膏腴之田，沿河居民，開墾種植，已失河槽，此次豫東蘭封溢出之黃水，循故道東流，經高寨蟠龍集拆而北流，沙河立呈危急，兩岸水勢泛濫，惶急萬分，因之日夜動工，搶築堤捷，三日即將沿河兩岸堤防築成，惟土質太鬆，小水可禦，大水仍恐潰決，刻已導黃水順河槽河入微山湖，故泛濫岸外之水量不多，沛縣人民下流，幸該縣人民，先掘有河形，導微水流田，故沙河黃流，來勢雖猛均沿河槽入微山湖，嗣余等又乘船由微山湖昭陽湖至魚台縣境視察，微山湖水勢，並無暴漲形狀，其由沙河流入之黃水，因來源甚少，幸未激增，乘湖內二年無大水，週圍湖田十數里，據湖內有經驗之漁夫談，魯西黃水決口，須十日行程，方可達到微山湖，現未屆期，故難預測，余因沛縣水勢已落，豐沛蕭各縣，亦經脫險，上游黃水必定大退，決不至發生禍患，故不再到豐沛蕭各縣視察，定二十四日再乘火車到韓莊，察勘微山湖入運河之閘口，如將來為西黃水，徐流微山湖入運，則中運河必難容此巨量水位，徐宿淮揚之運河兩岸，災患將難獲倖免，余爰盡力勸察窩，再沿中運徐邳縣，視察運河防汛準備，當諭令各縣，一律嚴加防範，總之，此次黃水雖未窩患，但以徐州位處窪下，均屬危險，應速爲預防，免徐屬將遭池魚之劫，余回省日期尚未確定，行程亦屢有變更云云。

魯西水災
救濟委員會
開全體委員大會

濟南快信：魯西水災救濟委員會，本日（二十六日）下午五時在濟市城內小倉街鼎新公司開全體委員大會，到會者計有陳翰軒，桑平伯，韓季和，弓淺波，王聘三，孫介人，王丕丰，朱子楓，朱經古，李訓臣，主席陳翰軒，紀錄楊鵬飛，報告事項，㈠報接金鄉縣來電報告水災情形，㈡李委員文齋報告在京與諸同志紛謁當局，懇請急賑情形，略謂當局已深悉山東災情嚴重，允設法賑濟，望本會同志繼續籲請，㈢單縣來信報告近中災情，討論事項，㈠主席提出本會是否直接派員赴各縣調查實際災況案，議決函請受災每縣縣黨部會商第四五科，將下列事項詳細見後，以便草擬放賑方案，呈請省府及賑務會參攷，一、受災區域，二、水位深淺，三、災民數目，四、災民情形，㈡主席提議本省民生銀行有民股三百萬元，按銀行條例，股本均按年利五厘生息，去年一年三百萬利息合十五萬元，現在省為災民籌劃賑款，竭盡心力，實屬可感，可由本會呈請省府及賑務月暫借此十五萬利息，作為急賑款項案，決議通過，㈢主席提議本省鹽稅較鄰省溢出之數，呈請國府准予撥作本省此次黃河水災賑款案，議決通過，并呈省府及賑務會轉呈中央，㈣孫委員介人提議請華洋義賑會速放急款，並派人與該會彭事唐先生接洽案，議決通過，并請陳翰軒孫介人桑平伯前往接洽，㈤李委員文齋提議呈請全國賑務委員會許世英委員長，發放急賑案，議決通過，并電請中央及國府酌撥麥棉借款治理黃河，至六時半議畢散會。

調查產麥滯銷情形
調查方法業已規定
調查人員已分別出發

南京通信：行政院為國內產麥滯銷經於本週第一二一次政院會決議，着實業鐵道財政京市府及農村復興會調查滯銷情形，並設法救濟，由鐵部召集同時汪院長亦諭鐵部，謂無論如何，須一星期辦理完竣，鐵道部奉令後，即於前（廿三）昨（廿四）兩日召集五機關，派代表開會兩次，討論辦法，出席者鐵部俞　，譚沛霖，實部張宗威，財部楊賓，京市府馮斌甲，農村復興會樓兆念等，由俞主席，對調查辦法調查目標，調查區域，調查組織及經費等項，均已確定原則，決定由每機關各派三人，分區調查，旋經各部將應派人員發表，茲調查人員等，乃於昨（廿五）日上午在鐵部集議，出發手續，今明日即分別啓程云，茲將決定調查方法錄後。

調查方法

（一）調查目標，㈠各產地產量并最高最低及平均每担批發市價，㈡各產地當地消費量，㈢各產地現在囤積量，㈣由各產地至各銷地運輸數量，㈤各銷地銷售數量并最高最低及平均價格，㈥銷行地有無不足或過多現象，㈦各產地金融情形，㈧各地捐稅情形，㈨水陸運費及運輸情形，㈩研究以上各項原因，（二）調查區域，以鐵路線為基幹，分為五隊調查，分別如下，㈠津浦膠濟線，㈡平漢正太線，㈢隴海道清線，㈣北甯平綏線，㈤京滬杭甬線，（三）調查之組織，㈠調查員由五部會派員組織，每部分以三人為原則，㈡每隊三人，由各部會人員分配用分配組織方法，㈢上五線，由各部會推定分任如下，南京市政府，實業部，財政部，担任津浦膠濟綫，南京市政府，鐵道部，農村復興會，担任平漢正太線，財政部，農村復興會，鐵道部，担任隴海道清線，實業部，鐵道部，財政部，担任北甯平綏線，農村復興會，南京市政府，担任京滬滬杭甬綫，㈣各部附屬機關之協助，由鐵道部電各路綫，由各該路派員一人協助，并由實業部電各省建廳，或實業廳，派員協助，由財政部電各省財政廳，派員協助，（五）調查經費各調查員之出差經費，由各該部會担任。

日圖佔八小島
粵方查詢真相

香港二十八日電：粵省府因日圖佔八小島，特電東西沙島無線電，查詢眞相，以便請甘介侯函詢日領，有無派艦佔領八小島事，俾資交涉。

玉萍路
測量完竣

南京二十六日電：玉萍鐵路全部測量完竣，九月十九前即可興築。

劉湘召開
擴大會議
討論剿匪問題

成都二十八日電：劉湘以泯江戰事可限期結束，特在省召集擴大會議，討論剿匪整理及政治重大問題，關於剿匪方面，擬調集精兵六萬，令劉存原楊森先期前進。

華東共和國
發告滿洲人民書

北平二十八日電：吉東華東共和國收容義勇軍甚衆，反滿軍即將開始發動，長春發現該國告滿洲人民書，謂滿洲國取消，即擧東四省奉還祖國，詞極動人。

二千萬煤業公債
寔部咨催財部發行
俾資救濟國內煤業

南京通訊：實業部前以煤礦經濟艱困，資周轉不靈，又受外煤傾銷，更難主持，曾於本年六月一日，召開全國路礦煤業會議議決，發行煤業公債二千萬元，除由實部陳公博送與財部次長鄒琳，闡商發行辦法外，昨再咨催財政部早日發行以俾救濟，茲錄原咨如下，「為咨請示，查國煤救濟委員會，前根據民國二十年救濟長江一帶煤業會議第八案之議決擬具煤礦公債條例草案，呈送本部鑒核施行，當經本部咨請貴部查核，旋准咨復，以發行公債，原無其可，但應先將該原案發回該委員會復議，應俟復議修正後，再行會商核辦，嗣經本部原案發回，由該委員會遵照貴部意見修改呈由本部復加察，加具意見，抄附條例草案，重咨貴部查核，迄今事隔年餘，尚未核復過部，上月一日本部召集路礦各方開修車煤運會議，礦商代表臨時提議，以煤礦公債二千萬元，應早日發行，當經議決「請實業部咨催財政部發行」等由，本部以各礦久經艱困，資周轉不靈，近受外煤傾銷，更覺難日支持，此項公債，似應早予發行，俾資局濟，相應咨請貴部查照前案，早日核辦見復爲荷，此咨財政部」。

陝建廳擬具
六大建設計劃
全部實現需千八百餘萬
呈中央請撥美棉麥借款

西安通訊：陝省連年荒旱，農村破產，痛苦之情，有非想像所得之於萬一者，但此空前未有之浩劫，實緣人事之非盡，非天災之眞不可挽，如交通不便，關中已餓莩載道，漢南則穀賤傷農。礦產未開，經濟無可調劑，工業不振，災民無術謀生，水利不講，旱災難以救濟，皆其最大之原因，建廳長趙守鈺氏，有鑒於此，一意計劃開發，并向各方請求協加接洽投資，并悉趙氏又就本省急須舉辦各項建設事業，擬具六大計劃，（㈠修築南北山公路幹路，㈡建設渭北輕便鐵路，㈢開採韓城煤礦，㈣農林墾殖之建設，㈤開辦紡紗織工，㈥設立實業銀行等，計共約需洋一千八百餘萬，已呈請省府，請轉懇中央，由此次美國麥棉借款內，如數撥給，以資興辦，而便救濟，當此中央重視西北實行開發高唱入雲之際，諒必有以應趙氏之請，慰人民之望也，謹拭目俟之。

百齡機
補力面面俱到

男子服百齡機　補血生精　奇效立見

女子服百齡機　調經補血　維持康健

老人服百齡機　氣血兼補　心腎交暢

幼童服百齡機　聰明益智　助長發育

上海白克路　九福公司發行

大瓶二元小瓶一元　各大藥房均有出售

純淨及含幾怪

補力多

純淨補力多　裨益營養　改良體質　調理氣機　促進治療

含幾怪補力多　療肺治咳　癆傷衰弱　順氣祛痰　均有特效

上海九福公司發行　各大藥房均有出售

上海新新社寫實派話劇
山東大戲院

時間　日戲二時至五時半　夜戲七時半至十一時

價目　日戲　樓下五角三角　樓上六角四角　夜戲　樓下八角五角　樓上一元六角

能派正生 王夢生　風雅言論全材小生 劉一新　言論老生 繆逸公

歌唱生旦 陳明珠　歌舞艷旦 虞棲梧　言論悲旦 王豔冰　健美潑旦 湯桂枝

今天日戲
邱麗玉

□劇情□　邱麗玉本事

廣東富商陳大年，續娶鄒氏，性悍而潑，前妻子綺琴，少年志誠，邱氏時加欺侮，大年命綺琴至廣西投奔舅父王海客，廣西向有麻瘋之病，適邱子穆之女麗玉，身得麻瘋，百藥難治，於是設計招尋少年，歸家入資，使其傳柔施症，保竄玉性命，綺琴既到廣西，訪問舅父無着，川資告聲，正欲自盡，遇史某驅至邱家，與麗玉成婚，麗玉見綺琴品貌飛凡，不願加害，告明眞相，使綺琴歸里，時邱氏已死，父子相見，重敍歡樂，麗玉病發，遭父母之逐，無注投奔陳家，後因謀服藥酒，能痲病全愈，于是二人結爲夫婦。

今天夜戲
就是我　中集

□劇情□　就是我

就是我，頭集巴演至烏衣黨擒，勞而皮冰誤觸機關，反爲所捕，法庭審判，課欲脫逃，烏衣等離意至英。在友人處充旅館司賬之職，背谷等率同部屬，假扮商人，至該旅館偵査烏衣等行止，爲烏識破，雙方釣心門角，各施其能，骨知烏乃一好色之徒，用美人計誘之，使部屬雪花，改扮女郎，烏不察，嘈其計，由戀愛而訂白首，擇日於禮拜堂結婚，正在成婚時，骨之部屬，及英警長，率大隊至，烏衣等如籠中烏，全被獲，同黨亞佩機警，乘亂脫逃，復設法營救烏衣，情節倘多，請觀下集。

電影預告　不日開映

全部四達通有聲巨片　脂粉市場

中久醫院院長
池仲九啓事

逕啓者敝人此後專心經營醫院事業無論何時均得院中候教恐未週知特啓

敝人池仲九啓

地址江蘇路新十二號　電話三八九四

特別啓事

敬啓者本店前在國貨商場開辦年久信用卓著素蒙各界贊美現以舊有房址不敷應用業已遷移於中山路肥城路間華北商場一樓已裝修工竣各貨齊備爲招徠舊顧主及酬答惠顧之雅意起見特將各貨大犧牲有空前未有之大賤賣絕非虛張聲勢廣告欺人自失信譽者可比賜顧諸君曷興乎來

振華百貨商店謹啓　借用電話五二八〇

青島震華金店

金鑲首飾時式鑲嵌　珠翠寶石中西器皿　綢緞綾羅呢絨嗶嘰　國貨布疋化裝諸品

天津路　電話二九八七

惟有提倡國貨可以救國

福壽牌，味氣好，同胞諸君近提倡，二十空盒換畫一張，

中國山東烟草股份有限公司啓

留蘭香牙膏

美國技師配方

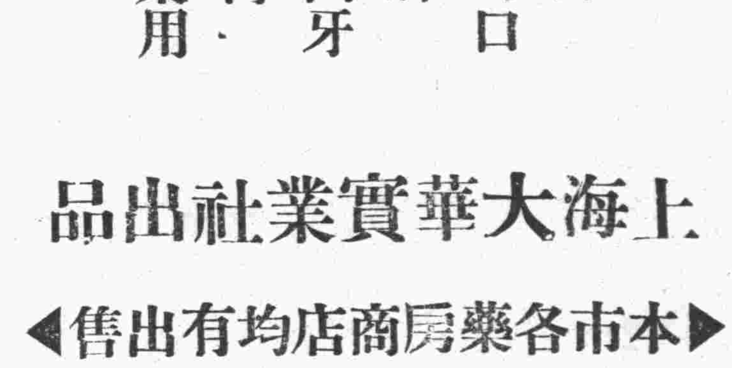

甜香可口

氣味芬芳　甜香可口　醒腦健脾　潔齒固牙　上等牙膏　人人樂用

上海大華實業社出品

◀本市各藥房商店均有出售▶

青島總批發所

青島貿易商行

中山路保定路轉角

海泊路五十六號

華德泰

電話二零三二

照相特別大減價

美術普通 無論日夜 均隨尊便

約日取件 決不誤期 包君滿意

照相七折

放大六折

出門照相 隨招隨到 長條團體

價格另議 報名登記 速取便利

青島

中國實業銀行

儲蓄部

特別有獎儲蓄

△無按月繳款之勞 △期限只有八年

△有三十二次得獎萬元之機會 △到期還本付息

△七月四日開始收款 △九月三十日開獎

祇須一次存洋三元六元九元十二元十五元至多三十元即有八年三十二次得萬元千元百元獎金之機會八年期滿除發還原本外並照章加給利息滿足四年以上亦可加息發還此外滿足一年以上並可以儲款證向本儲蓄部押款倘蒙惠顧無任歡迎詳章函索即寄

行址中山路二十八號電話二九零八 三五三九

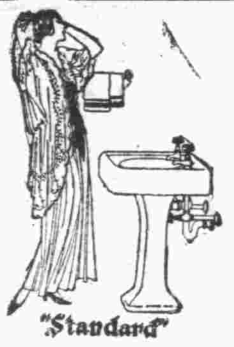

衛生要道

貴處欲求：

室中溫度合宜

汽爐裝置得法

盥浴器具精美

上下水道耐久

敝公司聘有專家工程師竭誠服務

青島潔麗工程公司謹啓

觀海二路十八號

電報掛號三三八一號

並經理歐美各廠汽爐及衛生器俱等物價格從廉

總公司

上海四川路念九號

電報掛號八六六九

電話一四四三四

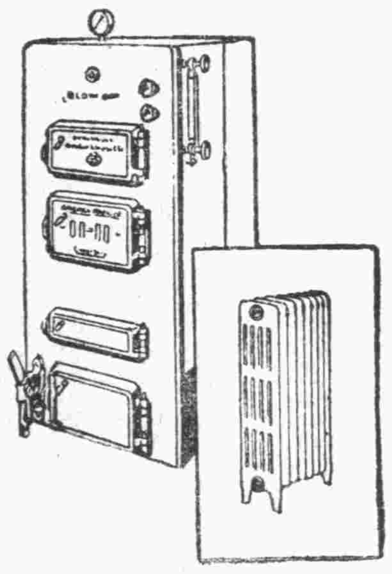

名醫張永濤眞不愧醫師之聖手

啓者敝人身患關節發炎疼痛難忍步履艱難曾經許多名醫診治未見效果偶閱民報時報正報見有鳴謝名醫張永濤之廣告謂張君係醫科大學畢業全國醫學研究會員歷充院長二十餘年研究內外產婦小兒皮膚花柳眼鼻咽喉刮割等科二十餘載經驗若何豐富醫學若何湛深凡就醫者無不著手成春吾初疑之以爲廣告性質不無溢美浮詞故未肯就診繼思有病亟求醫師盍往試之及就診後服中藥二帖注射退炎藥針一打果然病苦消失精神煥發身體健康較前增進悉如醫師所言吾始知張君醫學精深研究有素視力準確[illegible]藥恰當固有鳴謝醫師之廣告所不能盡道者張君在江浙間素有醫師聖手之稱醫界泰斗之目眞不愧也吾爲此言非爲張君鼓吹非爲張君標榜爲我患病同胞[illegible]醫而未得者一報福音耳

張君現寓青島天津路元善里新十一號二層樓上門診一元上午八點下午三點止出診二元星夜加倍車資另給路遠另議借用電話二〇〇六號急症隨請隨到

鄒城路北三興里三號愼思齋主人謹白

康樂女醫院 廣告

本院專治

內科 外科 婦科 產科 小兒科

眼科 耳鼻咽喉科 皮膚花柳科

注射 各種藥針

診症時間

每日下午二時至六時

星期上午九時至十二時 下午停診

急病及接生隨請隨到

本院備有上等養病房數間最適宜生產及養之用住院者請惠臨敝院接洽爲荷

地址中山路一七一號

電話 日間三三四二號 夜間四一四七號

院長女醫學士高欣榮謹白

滬平線飛行時刻表

	北上	南下
上海	七、〇〇開	一六、〇〇到
海州	一〇、〇〇到 一〇、一五開	一二、四五到 一三、〇〇開
青島	一一、三五到 一一、五〇開	一一、一〇到 一一、二五開
天津	一五、〇〇到 一五、一五開	七、四五到 八、〇〇開
北平	一六、〇〇到	七、〇〇開

滬平線 每逢星期二四六北上星期三五日南下

滬漢線 除星期一外每日上下各開一班於南京安慶九江均設停站

漢渝線 每逢星期三六西上四日東下於沙市宜昌萬縣均設停站

渝蓉線 每逢星期四星期日各飛來回一次

乘客章程函索即寄 各地郵件均可轉遞

中國航空公司青島事務所啓

太平路西段廿二號甲 電話五三一二

買賣舊鐵

各種舊鐵俱備聽客挑選價目克己如貴客存有各種舊鐵本廠亦可收買出價公道

協通鐵工廠

廠址：孟莊路北

電話：四四九五

鋼板現貨豐富

七釐五，半分，一分，一分半，二分各種花色俱備如蒙賜顧無任歡迎

萬榮晉敬啓

湖南路五十四號

電話：四八八四

龍口路新四號

天任醫院

電話：五三一四號

院長 儲天任 內政部註冊醫師 日本政府註冊醫師 內科 性病科 眼科 午後二時至六時

別爾格滿 內政部註冊醫師 德國政府註冊醫師 外科 婦人科 午後三時至五時

余慈耕 內政部註冊醫師 小兒科 午前十時至十二時

張銘勳 內政部註冊醫師 內科 皮膚科 午前八時至十二時 午後三時至六時

易震寒 內政部註冊醫師 產婦科 婦孺內科 隨時 午後三時至六時

○……急症隨到隨看 出診隨請隨到……○

本院由左列各醫師負責對於呼吸器病消化器病關節病性病心臟病精神病皮膚病結膜病麻醉品中毒病腎臟病婦人科小兒科外科各病均用最新最有効方法治療另設理學治療科檢驗科並特設產科室安全接生爲應社會之需要促進注意健康起見定有「顧問醫及健康檢查」辦法對於家庭商號機關團體特別優待甚爲便利詳細章程函索即寄

診例

一、初診一元復診一角學生軍警免費

二、出診市內五元深夜加倍市外面議

三、住院每日由二元至六元

四、藥費每日二角半高價藥另加

五、皮下注射自五角至五元肌肉注射自一元至五元靜脈注射自二元至十元

六、太陽燈治療每次一元電氣治療每次五角

七、細菌檢驗自一元起化學檢驗自五角起

八、防疫注射每次五角

附設 呼吸器病療養所 消化器病療養所

北九水分設 慢性病療養院

專備各種慢性病症及病後長期療養地點幽靜設備完善

院費每日每間五元

諸位，欲吃優美的飲食，請

到 **味苑** 來，

定可使君滿意．

中菜部

南北筵席 衛生和菜 特別時菜 蘇式點心 隨意小吃 價廉味美

今日應時特菜

清蒸南龍虎門 紅燒翅根 加料鐵扒筍雞 火夾魚 八寶虹元 香元豆腐 番茄牛尾 燒牛熇 核合珍珠米

西菜部

早茶四角半 例餐六角半 例餐八角半 例餐一元零五分 例餐一元二角半 零菜二角半 零湯二角二分 點心二角

請飲味苑冷品：

刨冰一角 冰淇淋一角 鮮橘水二角半 冰汽水二角半 冰啤酒五角

地址：德縣路中山路角

時間：上午九時至晚一時

電話：第四二三七號

五大特效

久咳氣喘，咽喉乾燥，類似肺癆，服用此丸，治咳定喘，保肺生津，

哈哈咳嗽，口吐痰沫，此爲肺痿，服用此丸，潤肺化痰，培土生金，

燥咳胸痛，咳唾血痰，此爲肺癰，服用此丸，止血治癰，殺滅癆虫，

骨蒸體虛，氣逆聲啞，盜汗潮熱，服用此丸，退熱斂汗，安心定神，

久癆虛憊，髓乾精竭，血枯氣弱，服用此丸，益精神血，開胃健脾，

△肺癆病

欲根本醫治必須服國藥祕傳單方

肺癆再造丸

△四川樹德堂藥行獨家祕製

每盒裝精製臘丸十顆 定價洋五元每料四盒

贈送肺癆指南函索郵票一分

青島經理處

膠東大藥房 北平路

長春堂藥房 中山路

神州大藥房 天津路

震東大藥房 天津路

延春堂藥號 海泊路

香山堂藥號 濰縣路

青島強初醫院

敬啓者敝院開幕以來對於醫療器械之設備病室之清潔看護之訓練無時不力求完善以謀患者之便利近復添置X光線人工太陽燈透熱電機及其他電療器具應有盡有更用新法戒除鴉片嗎啡等癮限期出院毫無痛苦歡迎各機關工廠商號訂立長年合同減價收費茲將診療科目等項列後

治療科目：外科內科皮膚花柳科眼科耳鼻咽喉科產科小兒科

病室共分四等每日由二元五角至八元服藥飯食在內

診療時間：每日上午八時至十二時下午二時至六時星期日下午停診急症不在此限隨請隨到

收費簡章：出診市內五元市外酌加夜間加倍掛號費初診一元復診免收

每日種痘：預防白喉猩紅熱注射藥針掛號免費

本院特請眼科專門醫士郭聘三先生每日下午二時至六時担任治療

院長 薛健 副院長 邱少候

調劑師 牟介信 醫師 魏成志

院址：湖北路二十八號

電話：三六六零 五零零四

青島
上海業文印鑄局
各種鉛字 印刷材料
地址：青島平原路五號

海濱醫院廣告
院長吳龍騰
敬啓者敝院病室清潔看護週到各種醫療器械設置齊備副院長女醫學士專門接生治療婦女各種疾患女界患病到本院醫治尤極方便並特用新法戒除烟癮限期絕根毫無痛苦根治砂眼淋病梅毒廉價注射各種藥針歡迎各機關工廠商號訂立常年合同減價收費並將診療科目列後（診療時間）每日上午八時至十二時下午二時至六時急症不在此限隨到隨診出診隨請隨到（治療科目）內科外科產科婦科皮膚花柳科小兒科眼科耳鼻咽喉科（收費簡章）病室分三等每日由二元五角至八元服藥及飯費均在內出診市內五元市外及夜間酌加掛號費免收
副院長女醫學士曲瑞謐
院址青島中山路一百七十號 民國日報社舊址 電話四九二七號

壽康醫院廣告
科目等列左
門診時間 每日上午八時至十二時下午二時至六時星期日下午停診急症不在此列出診隨請隨到
設置科目 外科內科皮膚花柳科眼科耳鼻咽喉科婦產科小兒科電療科愛克司光線科
診療價目 住院每天由兩元五角至八元膳費在內出診市內五元市外及夜間酌加掛號費門診時間內免收
虎疫預防注射 本院新到大批德貨廉價注射團體注射特別從廉
院長丁介眉　副院長劉菊村　特約產科女醫師王子靜
地址：湖北路東首四十號 電話：五一二三二

欲請接生者注意
茲有產科專家王女士遠滕，精通華語曾在日本產科專校畢業及各大醫院實習甚久，曾在本埠開業亦歷數載，經驗宏富，手術靈敏，遇有難產，尤爲專長，
現住廣西路二十七號樓上。電話四七五九號

富田眼科醫院
雙眼失明人生之不幸并失世間全部之快樂本院開辦以來治愈華人眼病不計其數近日添設華人精通日語者執其事務不但於問答病源毫無隔膜亦於治療上有不少之便利也
院長富田要
青島東阿路十號正金銀行 鈴木商行橫街 電話三六一九號

膠濟鐵路新添冷藏車廣告第七號
本路爲便鮮貨運輸起見特製冰箱冷藏車二輛自本月十二日起附掛第一二兩次特別快車專備運送魚肉牛乳鷄子水菓菜蔬等各項鮮伙之用設備完善運輸迅速鮮貨物品可無腐壞之慮運價照常並不加費凡一二兩次停車各站均可收發特此廣告
中華民國二十二年八月　日

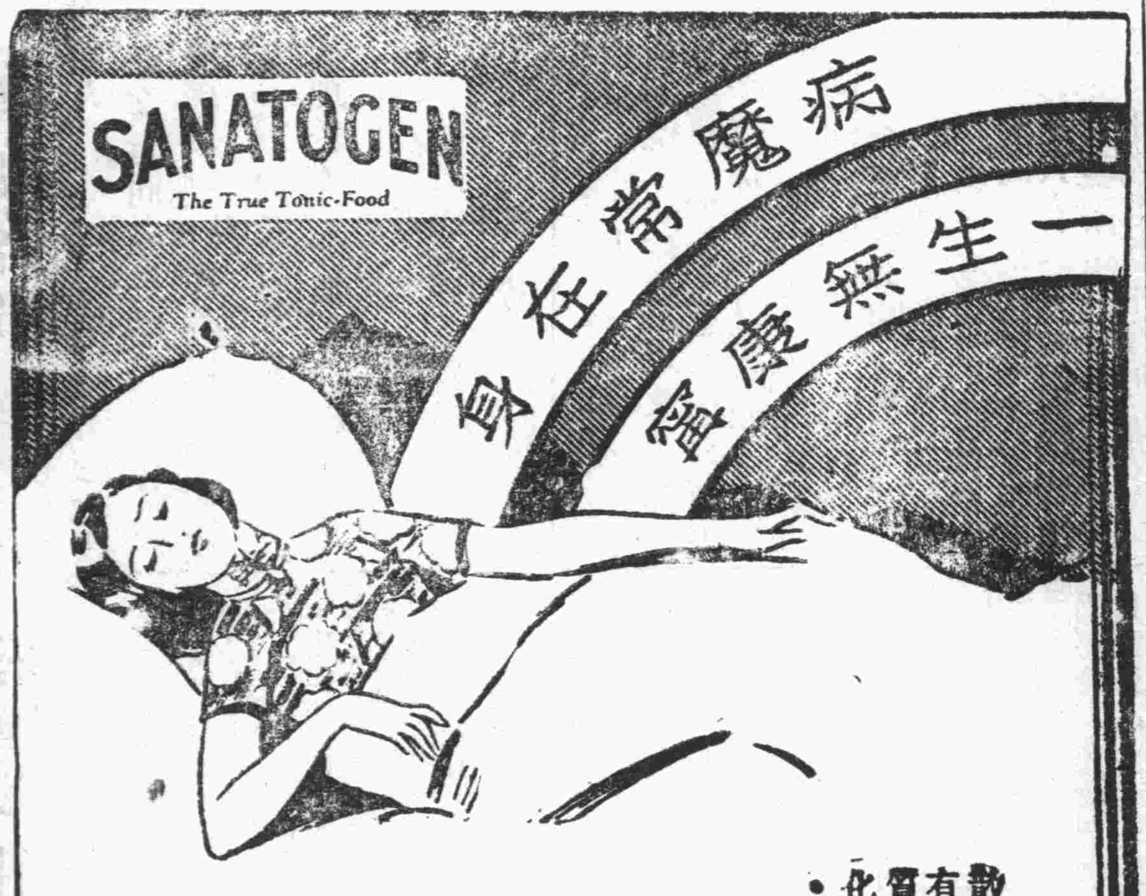

散拿吐瑾延年益壽粉。乃天下有名之補虛妙藥。內含燐質與蛋白質。化學煉製。味美可口。極易消化。以治虛損多病。功能立驅病魔。恢復健康
各大藥房均有出售
柏林華發大藥行製造
中國總經理 德商美最時洋行

散拿吐瑾

政治評論
第六十五號
八月廿四日出版

時事述評
救國捐款的糾紛……中
一年一度的出洋熱……元
社會病源的檢討與民族復興的設計……徐鏡南
罷免權與責任及彈劾……金鳴盛
匪區民衆不可恃……維中
易經哲學與政治之基準（三）……曙山
你的病好了嗎？（六續）……陳果夫

價目 每份大洋五分三月六角半年一元一角全年二元國外加倍
社址 南京沈舉人巷五台山村三號
代售處 全國各書局各大學門房 青島民報社

▲本刊至五月底爲一週年，共印行五十二號，現裝合訂本上下二册，上册自一號至二十六號，下册自二十七號至五十二號，精裝每册大洋二元五角，平裝每册大洋一元，郵費在內，存數無幾，購者請逕函本社。

定印鈔票必須打聽誰家具有下列各項

票版式樣顏色紙張
石印抹糊須要銅版
深刻清晰難於摹仿
須要新穎精絕僞造
不易脫落須要鮮明
燦爛奪目質地堅韌
須要耐月潔白無瑕

印刷價目期限信用
加工精製須要清楚
不使抹糊貨價眞實
須要便宜不受欺騙
定期短少須要迅速
不致延誤資本雄厚
須要可靠素負聲譽

……具有上列各項完備無缺只有……

河北路門牌八四
電話四二八四

華昌大南紙印刷局

膠濟鐵路管理局招標承辦材料廣告
本局現奉鐵道部批准標購左列材料如願投標者可至本局材料處採辦課領取標單遵照該單背面所印詳細章程填具標函限於左列所規定開標日期下午三時以前送到即於是時在本局當衆開標過期標函概作無效特此廣告
標號 甲字第二一七號
材料名稱 V形托鐵鉛皮綫等
開標日期 十月三十日

華福麥乳精
戶外運動爲夏日及時之行樂然劇烈運動耗費精力最易因憊熱汗四溢之際若飲以冷冲之華福麥乳精則非特功能恢復精神並足止渴使君爽快無比
華福麥乳精之所以滋補無比係以天然之滋養料如精煉之麥精濃潔之牛乳新生之鷄蛋略加可可而製成配料絕精故滋養至富熱飲固屬腴美冷飲尤爲爽神世界體育家莫不以此爲夏日唯一滋補飲料
各大藥房食品鋪均售
中國總經理 瑞商新瑞康洋行 上海福州路九號
購時請指定華福麥乳精切勿受仿冒貨品之愚

第一補血妙品

美女牌葡萄乾
精選鮮肥葡萄晒乾
粒粒清潔原味不變
美女牌葡萄乾係美國最有名之食品。鮮潔怡美。甜而不膩。內含鐵質。補血滋養。非普通之葡萄乾所可同日而語。用以製點心裝乾碟均妙。
請認明美女牌商標
中國總經理 美國葡萄乾公司 上海廣東路三號

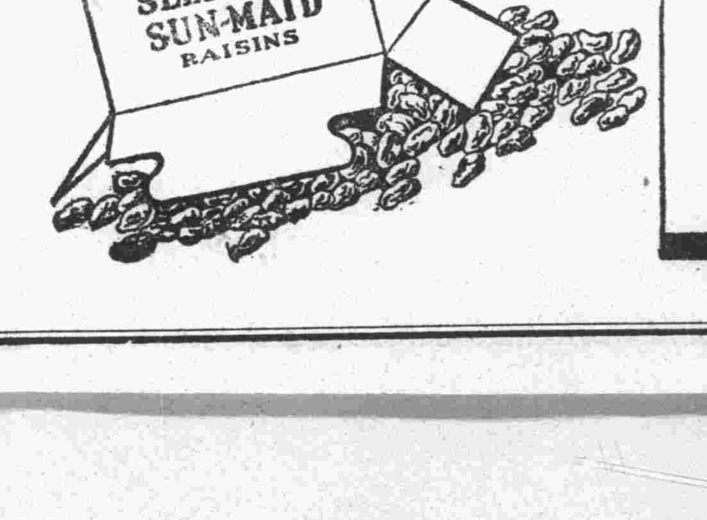

讓渡啓事

啓者敝人吉墨卿 王景亭 趙殿啓 居易堂 因營業通德煤號無意進行同衆東結算清楚情願讓副經理於張京雲 劉晉卿 經營以後通德煤號生意盈虧以及欠外外欠歸張京雲 劉晉卿負責清理於敝人毫無干涉特此發報聲明

吉墨卿 趙殿啓 王景亭 居易堂 仝啓

啓者敝人張京雲 劉晉卿 因接受通德煤號自此以後通德煤號營業以及欠外外欠敝人負責清理於吉墨卿趙殿啓王景亭等毫無係特此登報聲明

張京雲 劉晉卿 啓

逕啓者同人等爲提倡國故藝術繁榮市面起見特組織大舞台洪記(在平度路新舞臺舊址)邀請平津名角來青演唱以公同好惟以前大舞臺所發優待券及欠人人欠類項物具等事統與同人等現所組織之大舞臺洪記無涉特此鄭重登報聲明諸希各界鑒諒爲荷

大舞臺洪記主人啓

贖賤衣者注意

敝當前押之衣物第一次限期已滿爲應社會人士之需要特在本址附設估衣部一處專售男女皮貨新舊衣服四季所需應有盡有並有大宗綢緞布疋各種新料零星器俱枚不勝舉批發零售隨意自擇茲爲酬答顧客以廣招徠起見不但犧牲利息並且削本出售機會難遇幸勿交臂失之

德裕當估衣部啓 平度路十五處 電話三五六二

到嶗山去野宴
勿忘帶
美味花生醬
各食品舖均有出售

青島市政府購辦委員會通告第二九四號

爲通告事本會現擬招商標辦港務局修理飛鯨號拖船各商如願承辦者可自本年八月二十五日起每日上午九時至十二時選來本會領取標單及說明書等件詳爲閱覽即將該項價格切實估計填註封固以便投標此項標函統限於九月一日下午二時投遞本會即於是日當衆開標過期標函概作無效特此通告

中華民國二十二年八月二十五日

經濟學社社員西去

沈市長在車站歡送

馬寅初談對青市建設印象極佳

中國經濟學社全體社員，原定前晚(二十七)乘一次車離青去濟，嗣以前日遊嶗山歸來，復答宴各界，時間匆促，未能成行，僅彭學沛氏一人因公務去濟返京，其餘全體改昨晨(廿八)七時乘五次車西上，沈市長及各界領袖均到站歡送，據該社社長馬寅初氏談，此次來青，對青市建設之成績，印像極佳，而招待之週，至尤所感激云云，車行後歡送者出站，沈市長偕留青之周作民氏同車歸去云。(青島社)

第三艦隊司令 謝剛哲自威來青

第三艦隊司令謝剛哲，率領海軍司令部人員遷移威海駐防，現謝司令因有要公來青接洽，特於昨晨(二十八)八時，乘廣利輪由威海抵青，下榻第一旅社，聞係逗留數日，始返威海云。(青島社)

市府舉行 第一九五次紀念週

胡家鳳報告兩重要事項

市府於昨晨(二十八)八時，舉行第十五次紀念週，到市府及直屬各機關職員三百餘人由胡祕書長主席，茲將報告事項錄次：

胡祕書長報告 ㈠議決發給佔用民地價，本市鄉區道路自上年興修後，佔用民地，勢所難免，自應切實調查，酌給地價，及免除糧稅，以示體恤，前據該鄉區建設辦事處呈報財政公務兩局，轉呈到府，業經本府第二百二十六次市政會議議決，照案通過，所有需用款項，應在第二項預備金內開支，已令該兩局轉飭知照，㈡建築市中大禮堂，本市市立中學，雖校舍不甚狹陷，惟缺乏大禮堂，對於舉行各種儀式及學術演講，頗感不便，市長常泣該校視察，觀感及此，飭教育局擬具建築大禮堂計劃，呈核，以重教育，該項計劃業經本府核准，並已交購辦委員會招商標辦，妃期開工云。

社會局長報告 (甲)關於農工商事項有九：一，徵集國貨運送濟南展覽，二，派員查勘弗石鑛區，三，調解華北市場房租糾紛，四，國貨展覽會閉幕，五，成立合作事業指導委員會，六，處理牛業與牛職業同業公會糾紛，七，核轉青島學會登記，八，核准商業登記，九，經理廣告事項，(乙)關於勞動事項有八：一，籌辦工人防疫事項，二，檢查工人宿舍清潔，三，繼續成立職工補習學校三所，四，工人儲蓄概況，五，調查勞工三種狀況，六，處理汽車司機業工人組織工會，七，舉行勞動講演，八，獎准華新等三職工補習學，(丙)關於衛生事項有七：一，辦理霍亂預防注射，二，舉行看護訓練班畢業，三，核辦市立醫院整理事項，四，規劃醫設第二免費區新公墓，五，救治五龍等村居民急性腸胃炎病，六，審查自來水試驗成績，七，市立醫院診療狀況，(丁)關於公益事項有八：一，批准新民小學演劇募捐，二，批准醫師公會備案，三，檢查電影及戲劇

教育局長報告 (甲)學校教育，一，填報教育部學業會考調查表，二，召集第九次中學校長會議，三，組織鄉區小學組織大綱及學則審查委員會，四，審核各小學新任教員履歷，五，審核中小學畢業證書，六，籌備太平路小學開學及附設分校事宜，七，派員驗收各小學添建校舍，八，舉辦檢定考試，(乙)社會教育，一，檢查電影及游藝，二，推廣職工教育，三，視察各職業補習學校，四，成立雲南路女子補習學校，五，編第五六次兩期民衆教育概況，六，籌備參加全國運動會，七，擬辦露天演講，八，舉辦捕蠅運動。(青島社)

甘乃光 留青尚未南返

經濟學社社員昨(二十八)早車離青一節，已見另則，據政界特訊，該社社員中之內政部次長甘乃光，擬在青留居，尚未南返云。(捷聞社)

佛學研究社 祈禱大會

九月二日至五日

本市佛學研究社，籌備祈禱大會，各情迭誌昨報，茲聞該社業經函濟南淨居士高僧多衆，蒞青敬設道場，自九月二日起，至五日圓滿，第一日早七時鋪壇請聖，隨即開始諷誦金剛般波羅密經，及般若波羅密多心經，早午晚三壇，是日下午二時，分赴各公墓招靈，晚上八時二十分放燄口，第二日拜大悲懺，第三日諷誦地藏經，第四日誦阿彌陀經，及往生神咒，每晚均放燄口，時間與第一日同，連日市內民衆，發心附薦先靈者，紛到該社掛號，以便供設牌位，附壇荐度，現該社已函請市公安局，暨所在地公安分局，准予備案，以利進行。

工務局擬定 冬季三個月行政計劃(續)

十六、計畫安設台東鎮西北場區污水道，該處路基，經開闢後，市民建築，必日漸發達，亟應安設污水道，以利居民，現正從事計畫，十七、繼續改良第一第二第三污水排洩處工程，查本市第一第二第三各污水排洩處，均建於德管時代，其容量及設備，與現在情形，頗有不合，亟應加以改良擴充，以謀全市衛生之進步，上期內業經擬具改良計劃，呈准市府開工，本期仍繼續施工，十八、修養下水道，本期約須排洩污水三十五萬噸，挖掏肥料五百噸，流通水管一千公尺，雨水斗入孔，應檢查與挖掏者約五萬七千個，因洗滌水管而提用海水三千噸，鑄造雨水斗蓋座，以備補換者約一百五十付，明水溝及雨水池應加修理者四十處，十九、建築貴州路平民住所及公共設備，查挪莊平民住所之公共設備，業經先後施行建築，貴州路平民住所，及公共設備，以應需要，業經繪製圖樣呈府招商舉辦，擬於本期內施工，二十、繼續刷修並添設各馬路配水管，查市內各馬路配水管，多係德管時代所安設，內部淤銹，水流不暢，上期內更換萊陽路等處配水管，業經完工，本期擬換禹城，湖南，閩山，太平等路配水管，將來逐段換裝新管後，配水得以充暢，二十一，建築較大試驗水表室，查本局自來水廠試驗水表室，規模狹小，不敷試驗水表之需，亟應另行擇地建築較大試驗水表室，以利水表試驗，擬於本期內籌款辦理，二十二、李村水源地下流五號應急井附近添鑿水井，增築升水機室，並添置升水設備，本市水源須時加擴充，以期富裕，茲擬在李村水源地下流五號應急井附近添鑿水井，增築升水機室，俾該水源地送水量增加，二十三、購置自來水廠自用預備材料，查自來水廠自用之水管，水門，空氣門等，每年須有預備，以應不時之需，本期內擬酌量添置，免誤應用，(未完)(民言社)

英遠東艦隊 定期返國

時下停泊芝罘之英國遠東主力艦隊，定於九月五日集中後，即將返國。(新新社)

駐泊威海英巡洋艦「卡辣託」號，定於九月(即下月)二日，由該地來青遊歷，預定停泊一星期，擬於下月九日即離青駛往他埠，(二十八日)由駐青該國領事雅斐樂氏，特函我國市府轉飭港務局予以便利云。(新聞社)

鄉區辦事處成立後 各區道路建設現狀(續)

滄口區 ㈠夏源路，自畢塔路中段之夏莊起，向南修至源頭止，與羅源仙源二路連接，爲該區東北嶗山一帶，果產繁盛之區，由該路附近之王家泊子，史家泊子，東黃埠，西黃埠，源頭，少山前，高家台，彭家台，馬家台等九村，徵調民夫修築，長三千四百二十公尺，寬四公尺，面積一萬二千六百八十平方公尺，㈡仙源路，自仙家寨起，向東經西小水橫越李塔路，再經馬家台，至於源頭止，與羅源路，夏源路銜接，爲果產區交通要道，由仙家寨，西小水，馬家台，彭家台，源頭，高家台等六村，徵調民夫修築，長四千二百三十六公尺，寬四公尺至五公尺，面積一萬九千零七十二平方公尺，㈢羅源路，自李塔路中段之羅圈澗止，向南經黑澗，崔家溝，安樂溝，至源頭止，與仙源，夏源二路連接，沿路果產極盛，風景絕佳，石門山一帶，負山面海，景地清曠，此路即爲赴該處遊覽之捷徑，由羅圈澗，崔家溝，安樂溝，源頭，雲頭，猪頭石，南屋石等七村，徵調民夫修築，長三千零二十四公尺，初修寬僅三公尺，嗣因丹山少山等處修建風景亭，此路爲遊覽區要徑，改修加寬爲四公尺，計面積一萬二千零五十六平方公尺，㈣坊西路，自閻白路中段之坊子街起，向東北經崂園崗頭至西小水止，與李塔仙源二路中段交點處銜接，東通源頭西通滄口，爲果產出口運輸要道，由大嶗園，南嶺，十梅菴，濁頭，丹山，西小水等六村，徵調民夫修築，長四千七百零四公尺，寬五公尺，面積二萬三千五百二十平方公尺，㈤樓坊路，以四流路中段之樓山後爲起點，向南修至閻白路中段之坊子街爲終點，連絡四流坊，西李坊，板坊等路之交通，由樓山後與坊子街二村徵調民夫修築，計長一千七百三十六公尺，寬四公尺，面積六千九百四十四平方公尺，㈥南灣路，以四流路中段之西南區爲起點，向南修至閻白路中段之坊子街爲終點，連絡四流坊，西李坊，板坊等路之交通，由樓山後與坊子街二村，徵調民夫修築，計長一千七百二十六公尺，寬四公尺，面積六千九百四十四平方公尺，以四流路中段之西南區爲起點，向東橫越閻白路，經東南區至灣頭爲終點，東與坊西路中段銜接，西與宋曲路貫通，爲坊西，閻白，西流等路之連絡綫，由灣頭南曲二村徵調民夫修築，長一千五百三十公尺，寬四公尺，面積六千一百二十平方公尺，㈦大山支路，大水清山學分校設於大山村內，向無支路交通，爲便利學生交通起見，經劃定路綫，自大山村起，向東修至小閻路中段止，由大山村徵調民夫修築，長五百二十公尺，寬五公尺，面積二千二百平方公尺，㈧丹台路本局奉市長面諭，以丹山東小水一帶，果木繁茂，風景清幽，飭選擇適宜地點，建築風景亭所，以爲中外市民倦遊休憩之所，本局即轉飭滄口辦事處派員查勘地點，由本局核定，在丹山北麓及少山南麓，各建風景亭一座，在猪頭山北山窪中，安設方石桌一個，石凳四個，以備游人休憩，並可點綴風景，惟各該處入山道路崎嶇難行，亟須平治修築，以便游人，經該辦事處召集各村村長議定，修築丹山路，丹山亭路，少源一路少源二路等四路，丹台路，以丹台山西首爲起點，向東經河崖至彭家台爲終點，與仙源路銜接，由丹山村東河崖，彭家台，高家台等四村徵調民夫修築，長二千一百四十公尺，寬五公尺，村積一萬零七百平方公尺，查此路因初勘路線，經過丹山村東首巷，道太窄，不便行車，改由村外修，計購用民地分八四厘九毫八稀，以時價每畝四百元估計，給價洋三百三十九元九角二分，又該地內伐除葡萄三株，以每株三十元估計，共給價洋九十元，以上兩項共計價洋四百二十九元九角二分此項價款由本局會同財政局呈奉令准，在第二預備費項下開支，㈨丹山路，亭路，以李塔路中段之西小水爲起點，向東經丹山西泉等村，至丹山亭爲終點，由西小水丹山村徵調民夫修築，此路由丹山東村至丹山嶺下一段，長四百公尺寬四尺，上山盤路長三百公尺，寬二公尺，合計長度七百公尺，面積二千二百十方公尺，㈩少源一路，與少源二路，少源一路自源頭向東修至少山亭，少源二路自少山亭向西，修至與夏源路銜接，蓋以便於游人之一往一來，不必後循船路，西可多覽山景也，由源頭少山村徵調民失修築，計少源一路長度六百三十七公尺，寬二，五公尺，面積一千五百九十二，五平方公尺，少源二路，長四百七十公尺，寬二，五公尺，面積一千一百七十五平方公尺，以上滄口區本年上半年新築道路十一條，共長度二萬三千一百〇三公尺，面積九萬九千二百五十九，五平方公尺。

九水區 ㈠繼續修築畢塔路畢蓮段，畢塔路以九水劉蘇島路北段，畢家村爲起點，向西經香裏涼泉等村，至滄口區之狗塔埠爲終點，總計長度一萬二千九百八十四公尺，此路東通蘇島大莊二路，西通四流李塔等路，爲鄉區北部貫通東西交通之惟一幹道，自畢家村至蓮台一段，由九水區烏衣巷等二十七村徵調民夫修築，於二十一年十二月七日開工，本年繼續修築，至五月三十一日全部竣工，計長四千四百三十公尺，寬四公尺，面積一萬七千七百二十平方公尺，㈡繼續修築黃畢路，以蘇島路中段之黃埠村爲起點，向西經溝崖等村，至畢家上流莊爲終點，與李村區之畢埠畢公二路貫通，沿路果樹成林，行人甚夥，於二十一年十一月一日開工，由黃埠溝崖等村徵調民夫修築，至年底路基工程完竣，本年繼續修築路面水溝，及橋梁涵洞工程，並於畢家上流莊建築長十公尺之孔旋橋一座，工程堅固，形式美觀足爲該路生色，六月底全路竣工，計長二千七百八十公尺，寬四公尺，面積一萬一千一百二十平方公尺，㈢重修靛缸灣山道，靛缸灣在勞頂迤西，爲懸崖瀑布匯流之處，即白沙河上流之河底，兩岸陡立萬仞，風景絕佳，惟山道崎嶇，通行不易，爲期遊覽人士登降安全起見，經於二十一年由北九水至靛缸灣，修築山道，惟以初次修築，於三月開工，六月底完工，計修砌石階六百六十五級，石塊路面八百平方公尺，鑿平階石一百五十平方公尺，用款一千一百三十四元，計長度二千七百二十二公尺，面積一萬平方公尺。(未完)(青島社)

牛照管理局整頓稅收

布告禁止私運私宰牛隻 知情報告者即優予獎金

山東全省牛照管理局昨日布告云，爲布告事，查本局奉章，販運牛隻到遠膠澳區屬者，一概以出口論，應照章繳費領照，其不領牛照私運出口，或入居獸場者，應照章處罰，歷經遵照辦理，並布告週知在案，乃近據報告，時有奸商違章貪利，私運牛隻，在青島市外各處勾結居戶私宰，改裝潛運青市，供各外艦購用等情，若不從嚴查禁，影響稅收殊鉅，除派員分段查緝務獲究辦，並訓令各分局，一律嚴查外，合行布告，令仰牛販等，即便遵照，凡在膠澳區域之內販運牛隻者，務須遵章繳費領照，倘不領牛照，或牛照不符，私行宰運，希圖影射繞越，一經查獲，定必照章處罰，有人知情報告，因而查獲者，並照章優予獎金，以杜偷漏，而維稅收，務各凜遵勿違，切切此布。(民言社)

社會局 調查本市房組情形

昨召集呈請減房租代表談話

日前本市各商號代表聯名呈請市當局，飭令房主重減房租一節，業經市府令社會局調查情形，呈覆核辦，社會局奉令後，於昨日(二十八)上午十一時，派公益股主任譚際時，召集仁利祥代表紀倬雲，恒泰號代表耿心農，福義泰代表王子勤，三友成代表張少卿到局談話，除一面派員詳爲調查外，並查詢實在情形，至十二時始散，各代表返回後，即召集各住戶磋商，四出查詢，自十七八兩年至現在本市出入口貨價格低落比較之數，及其他埠房價減落情形等，將來查實後，即列表呈請社會局，轉呈市府核辦云。(青島社)

國際酬酢

沈拜訪美艦總司令

沈市長於昨晨(二十八)十時，率隨從人員，赴美國旗艦「休士頓」號，拜訪美國亞細亞艦隊總司令海軍上將「亞勃汗」，該艦鳴禮砲致敬，賓主交談頗洽，十一時始登岸云。(青島社)

民衆教育館 舉行化裝講演

民衆教育館，昨(二十八)在該堂舉行化裝講演，講題爲「因爲你不當心」意義係勸人飲食起居，均宜注意，聽衆莫不興奮云。(捷聞社)

中國現經濟階段之認識(續)

陳沉根

㈣金融事業之所以發達，亦正因工商業無十足之進展；資本充斥市場，不得不投之於金融事業，且自銀行之本身言之，其最佔優勢者厥爲外資之銀行，以言銀行數則中國一四一家，外籍六三家，以資本額言，我國銀行資本在一千萬元以上者僅中國，交通，中央，國貨四家，而外籍則有十七行之多，中國資本總額僅六萬萬元，外資達十一萬萬元，以存款數，發行幣額，及投資額言。其勢力成與吾國銀行相埒，或且過之。㈤農村經濟之破產，非由於工業之侵入，實因匪患之蹤，小手工業在內地仍外存在，上海之閘北，仍爲小手工業之中心。

(三)商業資本時代，有鑒於產業資本之說過於激進。而爲折衷之論者，以爲中國尚在商業資本時代，何以見之，曰，(一)中國現在之商業資本多於工業工本，近日都市中大小百貨商店林立，其顯著之特徵也。(二)內地仍有收貨商行制度，在工廠不發達之地，商人多趨各手工業之製造者徵收其出品，以供銷售。(三)小手工業漸次衰頹。

然則中國究在何經濟時代乎？前人種種之說皆是也，亦皆非也，何則，蓋自其本身之發展過程言之，當在商業資本時代，惟以受帝國主義之經濟侵略，遂部分的進展至產業資本時代，而其他部分仍留前時代，甚至封建時代之痕跡，此其所謂中國尚在封建時代，商業資本時代。或產業資本時代者，皆有其故焉，然欲以之衡全部之事實，是則謬矣。

中國既蒙此不健全之病態，何以拯救之乎？曰其道有三，㈠振興工業，㈡救濟農村，㈢振興工業並救濟農村，持工業化之論者曰「二十世紀，工業化之時代也，日用之所需，工業品也，一國若不亟自行工業化，以適應世界之潮流，則人民不需要，則他國必將代行之，證之中國今日之現狀，豈不然乎？是欲挽救中國經濟之衰頹，即制其漏卮，舍工業之道無由焉。」

然爲救濟農村之說者曰：「工業化之政策，不能行也，中國之資本不足，受不平等條約之限制，又復關稅不能絕對自主，國內秩序不安寧，一再足爲工業發展之障礙，且中國所重者農業也，據實部調查，農民與全省人口之比在蘇浙爲百分之七十五，在皖豫湘川爲百分之三十，其他省最低者爲百分之五十，平均爲百分之七十九，農業與我國人民既具此極大之關係，宜乎其生產足以自給矣，但自閉關政策打破以來，帝國主義者挾其舶來品以傾銷之中國，農民生活因以提高，復以匪亂之騷擾，廢良田爲荒墟，在昔之足以自給者，今不復得有矣！即以農產品言，據二十一年中國銀行之報告，年來進口總額竟達五六〇，〇〇〇，〇〇〇元，據此劣境下，唯要之策即繁榮農村。」

然自吾觀之，二策宜相輔而行，救濟農村自爲目前之急務，而振興實業，亦實不可忽視；不若則農村繁榮而後，人民購買力增高，彼時若無物以供其消費，則終必仰求於外貨，覆蹈前轍，我政府之積極劃議，並已漸次實行，余是以曰「中國經濟之復興，已有一線之曙光矣！」

——完——

社會局令商會 參加濟南國貨展覽會

預先徵集貨品以便如期運濟

社會局前奉實業部令，以據山東實業廳呈，山東國貨陳列館，於十月舉行國貨展覽會，請各省市實業團體及國貨廠商，一律參加，以便提倡國貨，當經該局轉令市商會，暨中華工業聯合會，國貨陳列館會同分別徵品，以便如期運濟，而資提倡云。(新聞社)

膠濟路車務一段 站長會議

膠濟路車務第一分段青島至高密之各站站長，均於昨(二十八日)早乘二次車來青，聞該站長等此來任務，係分段長劉迪德召集，於今日舉行站長會議，討論發展客貨運之辦法，一俟閉會，各站長仍同車分別返回原站云。(捷聞社)

虛偽之傳單

內容全係虛構

本市前發現一種傳單，內刊首都全市小學評選各書局出版之小學國語教科分數比較，茲悉該傳單內所載，全係虛構，顯係奸人妬忌中華書局營業，出此破壞手段，明眼人一望而知云。

價廉物美 遠勝舶來

國貨烟臺啤酒

即雙頭鳥牌

諸君是愛買國貨的是愛飲德國啤酒的烟台啤酒是完全國貨并是德國名酒師指導釀造請一嘗試

青島 同源公總經理 館陶路一二三號 電話：四一五八

大學生戀愛成瘋

李世馨多情戀愛女友 受刺激過甚忽成瘋病

（北平通訊）東總布胡同商學院學生李世馨，河北高陽人，在外交領事學系肄業，昨日學某忽然發瘋，見人便打，茲調查其情如次：成瘋原因，李本爲多情男子，其女友（某女家院商科生）交情素深，由交情一變而爲愛情，學業精神上，均有相投之處。最近某女士因有特種高見，致李氏無法應付。李孝感女士思想變遷之原因，並用心理學方法，屢次試驗，迄無效果。然彼亦別無良策，後又失眠多日，刺激過甚，以致成瘋。

李氏成瘋後，自言自語，在校內逢人便打，並謂「你何以又來了？不來也好，來了就不能不服從我。」有時喃喃自語，並用俗語罵人。同學見之，均退避宿舍以內。李世馨平日好學不息，素愛文學，每日必閱讀張資平先生之詩歌，最近又歡喜研究托爾斯泰之小說，並鼓吹「非戰論」。常語人云：「戰爭乃悱後的變形的之階級的行爲，係人類之最弱點。至戀愛鬥爭，亦爲不文明之舉動。」因此李氏之思想，由積極而變爲消極。善後辦法：商學院當務課長李賄文聞悉，業已將李氏成瘋情形，報告院長左宗綸。左氏一方面急電李氏家長，說明李生成瘋經過，請到平磋商一切，同時將李暫送瘋人院醫治，以紓學院宿舍之安寧云。

北平禁舞後日舞女投機

蔡元談不必多慮

（北平通訊）本市自禁舞後，外傳三星舞場，僱傭日本舞女二十名來平伴舞事，記者昨晨晤社會局長蔡元氏，詢問對此意見。據談如次：外傳三星舞場僱傭日本舞女來平事，本人只在報紙得知，確否尚未得有報告。市府此次禁舞，決定中外舞場一律辦理，現正與公安局交換意見。此次日本舞女來平，在輿論上及人情上，前往娛樂者，不會過多，故一切辦法，可不必多慮云云。

張學良被控

在瀋陽建築新屋欠外人二十萬元

（上海通訊）前北平軍分會委員長張學良於九一八事變以前，曾在瀋陽建築新屋，造將落成，日軍已佔領瀋陽，計張氏欠付所辦建築之西人漢門，造價還二十餘萬，屢次催索，未曾償付。當張氏下野南下，漢門即跟蹤來滬，因張氏下榻巨籟達路，即延阿落滿，田鶴鳴，兩律師向第二特區法院起訴追償，已定九月七日開審，但以張氏現已赴意大利，優游國外，法院傳票，無從送達，昨日特將訴狀作公示送達，原文云：江蘇上海第二特區地方法院公示送達，爲公示送達事，查漢門與張學良欠款一案，因被告張學良身所在不明，文件無從送達，茲據原告漢門等請公示送達，業經裁定照准在案，本院現定九月七日上午十一時，爲公開審理日期，合將該被告應收之文件，依照民事訴訟法第一百五十三條公示送達，仰該被告遵照依期到院辯論，毋自延誤，特此公示送達，計發傳示一件，訴訟稿本一件，右仰被告張學良知照。中華民國二十二年八月十五日。

日貨又如潮湧而來

布疋大批自上海運天津 海產品陸續運長江上游

（上海通訊）日清大阪大汽等船，日來開往大連天津者，無不滿載日貨，日紗輪往東北方面，亦突然擁擠，自九一八以來所僅見也，不可不紀，

布疋載運天津 上海各棧內堆存貨，週日紛紛裝赴天津，致日清大汽大阪昭和等北洋班日輪出口，幾無一船不滿載十成儀腳，尤以布疋頭居多，昨日一天，裝去一千四百餘件，各四輪社，更將運玉減跌，故報裝者益見擁擠，青島方面運去日貨，在此一週內，亦絡繹不絕，

棉紗裝赴東北 本月中旬以來，本埠日紗以積滯貨品，改變運銷方向，楊子江去路不振，爭向東北各地推銷，僞國對日紗運往，更予以種種便利，及特殊待遇，致最近兩星期中，上海日紗運赴僞國者，在存貨三萬四千件中，已運銷去一萬件，第二次又將續裝萬件，

海產開運長江 近一旬來，長江各埠，日清公司長江上，已有日本海產品運去，水船每次二三百件不等，又日本糖亦漸見裝往，每船裝往約一二千包，長江日貨，似已在發動中。

香山深處的兒童樂園

慈幼院：特設家務科 熊小姐：人稱大少爺

荷白平寄

香山之遊，在生活的歷程上，不過是暫時的調節，原無「入山惟恐不深」之意，但是在個人心境上終有一種難忘的留戀，是雙清別墅的清幽？是蒼松翠柏的陰涼？是香山飯店的西餐？是臥佛寺的游泳？是碧雲寺的清茶？是半山亭，看雲起等處的遠眺？這些桃色歪曲的追求，極無聊賴的消遣，於我已如浮雲，根本說來個人性情是有點兒「老憨」化，況且在敵患猶深的當前，「風雨如晦雞鳴不已」的偉大時代裏，又豈是吾人及時優游的當兒！

香山這個地方，除去闊老顯宦之外，尚有幾個學校，值得吾人注意，其中最可記述的一個學校，是「香山王」熊希齡創辦的慈幼院內附設的學校，朋友介紹參觀過一次。所謂香山慈幼院一校，是蒙養園幼稚園，其中的設置非常完備，管理亦非常得法，我們到了校門前兩列棗磚燒好的對聯，是「生生如己所生」，「幼幼及人之幼」，由對聯的意義，我們可以窺知這個地方是帶有一點兒所謂慈善性味。當我們踏進門去，兒童們正是早餐後休息的當兒，見我們來了一齊招呼：「客人您好」！「客人您好」！簡直露出天眞活潑令人欣愉的笑顏，態度自然，雅靜堪親，直至現在我記憶裏仍系有他們的影子存留，而且是一個深刻的存留。這裏的主持人，是熊芷女士，一位美國留學生，熊希齡氏的長女公子，而僕人卻以「大少爺」稱之。

說，慈幼院二校，暑假後尤有長足之進步，已聘妥北平小學教育家孫鈺，充任該校校務主任。孫氏曾任民國學院及華北學院教育系講師，並任幼稚師範教員，北平教育名流多白孫氏青年之錚錚者，聞孫氏對兒童心理及小學教材有特殊之心得，此次到校後，努力擴充班次，從新改革目標，以期達於預計之境地，惟此校與普通學校組織不同，外間人鮮有知者。蓋一般小學大致有事務，教務，訓育三科。而此校訓育改爲家務科，家務科司學生一切飲食，起居，疾病，衞生，保育等事務。主任外設有家務管理員多人，多爲女先生。我們自蒙養園出來，到二校參觀，正值全體師生作除草運動，男女教職員及全體學生，都爭先恐後，忙碌着工作，該校主任亦親自出馬，各學生嘴裏唱着歌，我悄悄約一個年紀小的同學叫過來，問他們唱的調子是什麼，他天眞的答道：「主任給我們編的。」他隨又念給我聽

「除大家的草，滴大家的汗，大家的事，大家幹。偷閒！懶惰！不盡心！不算是好漢！」他說完哈哈地笑了！他的名字是叫王義超，這裏學生有正生附生之別，正生是貧寒子弟，一切衣食住完全用校內供給。考入的門徑，是事先須向香山慈幼院報名，經該院董事會調查所係生活無着，家境困難，方允入校，或插入適宜班次。最近有來津招考附生消息。

學生宿舍，以村名之，曰「恕村」，「儉村」，「勤村」，「酬村」，每村有村長，經營村內公共事情，及清潔衞生運動，村內並闢有公園，各村學生自己管理，藉此養成學童耐勞吃苦的優美習慣。總之這個地方，風景優美，容易陶冶兒童愛美的性情，復以管理得人，其成績優良，是當然的。

商情

金融

名稱	價
銀元	三七五
銅元	三二
五天申票	九四八
上海電匯	九九八五
上海鈔票	九九八
大連電申	九七四
大連鈔票	九九八
濟南鈔票	九九七
天津鈔票	八七四
烟台鈔票	八二五
大條	一〇七
標金	十
現金票	四
期金票	

民國廿二年八月二十七日

棉紗

牌名	價目
二〇寶船	一九三、五
二〇鴻喜	一八八
二〇寶來	一九二
二〇五星	一九四
二〇銀月	一九七
二〇宮女	一九六、五
一六銀月	一九二
一六金貨	一九一、五
一六寶來	一八八、五
一六五星	一八九
一〇寶船	一八八
一〇五星	一七一
一〇寶船	一六七、五
三二寶子	二四六
三二立馬	二四六
三二寶來	二四六、五
三二花蝶	二五二
三二銀月	二五二
三二寶船	二二二

民國廿二年八月二十七日

油米 午前市

品名	價
現生油	一六、六
現豆油	一六、
淨生油	一六、五
白條雙豆油	一五、九
石島生米	七、六
王家灘生米	七、四
西南口生米	一七一、
大路生油	七、五
青口生米	七、二
金口生米	七、
汶口生米	七、二
膠州生果	五、一
高密生果	五、五
王台生果	五、
作山生果	、
九月生油	一六、七
八月生米	
八月生油	一六、九

民國廿二年八月二十七日

全球第一（老牌）白濁神藥

法國山得爾亨利白濁丸

謹防影射

全世界各藥房均有出售

總經理信源行 上海江西路十號（三洋里內） 詳細說明書附在瓶內

眼鏡配光

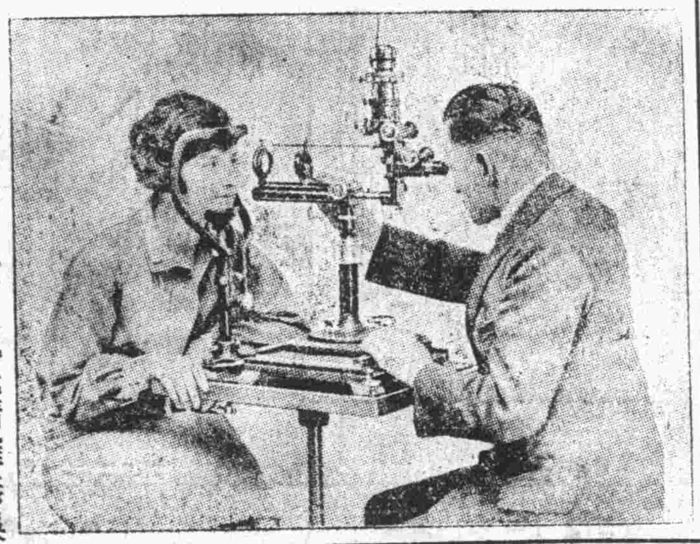

最新發明驗光儀器 驗目配光精確無誤

驗光時間 每日上午八時至十時 下午五時至七時

中山路六號湖南路轉角 青島大藥房光學部

律師董毓璋啓事

逕啓者本律師現遷移小鮑島黃台路中間黃台支路如有訴訟事件委託辦理者請至本所接洽可也 電話：四四八九號

立秋以後之準備！

海京呢絨 本行最近運到三三年式秋季九式衣料大衆歡迎西料種類婦女多衣參觀代客裁製

海京床毯 立秋以後入夜涼海京床毯生溫暖最爲輕柔宜婚嫁得時尤雅麗又贈既稱復實惠

新式國貨商店 元成商行 中山路十五號

明星今天

緊張非常無可比擬超特鉅片

東飄西浮

掀天巨浪……澎湃波濤 勢如翻山倒海 好比萬馬奔騰……驟然橫至 怒風暴雨……

寫員兄你慓寫上活你戰 寫海苦令起！海生令胆！

水

飢渴交迫人們會顯示他兇狠的原形殘酷自私

加映滑稽名貴短片

聖誕之夕

驅車往賀聖誕 大盜跟蹤刼掠 慶祝聖誕快樂 富翁被盜擄去 卒軍追擊大盜 演出一場劇戰 大盜失手被擒 富翁得免於難

眞假老師

黨徒滿期出獄 冒充大學教授 銀行發覺被刼 偵探來查賊蹤 兩位眞假老師 偵探莫能分辨 弄得一場糊塗 卒將黨徒捕獲

福祿壽大戲院

FOX THEATRE

大陸藝術的最高峯 烏發公司的超特作

威利佛里煦 及 勃麗琪海梅

暨德國退伍歐戰軍官數十人合演現實的戰事片

國際偵探

忠於國，忠於職！發揮愛國精神！

喚醒民族昏瞶！不怕死，不避險！

沒有醇美的醉人祇麻有戰的！血英鮮士的有肝！胆大雄嚴性！陸重非的常作

興奮刺激能起死回生！

喑噁叱咤似狂風暴雨！

馬鈴牌香煙

莫云國貨無佳品

馬鈴到處受歡迎

馬鈴香烟　烟絲色味　不帶贈彩　到處歡迎

貨眞價實　始終如一　力持信實　譽聲揚溢

青島總批發處元盛裕　市場三路　電話四二六三

中國華東烟公司　華昇烟公司　山東全省總經理源祥號啓

中國華昇煙公司出品

費尹知牙科醫院啓事

尹知卒業於四川華西大學牙科曾受牙科醫學博士學位歷任本校牙科醫院醫師及成都病兆牙疴醫院院長已歷數年近應友人之召來青開設牙科醫院設備力求完善凡愛克司光紫外線光燈電氣消毒器及一切電療器械式樣新穎應有盡有對於治療鑲補建牙及預防各手術俱按最新醫學處理消毒清潔方面尤為注意取費從廉

診病時間　每日午前九時至十二時　午後二時半至五時半　星期日午前九時至十二時　急症隨到隨診　出診隨請隨到

院址　中山路一六六號二樓　電話五二七八號

院長牙醫學博士費尹知啓

醫學博士張喜平啓事

鄙人畢業於北平協和醫科大學得美國紐約大學醫學博士學位歷任協和醫院內外科醫師中央特派鄭州後方醫院外科主任本市市立醫院外科主任等職現於中山路一六六號設所應診設備完善凡太陽燈紅外線光燈水銀燈透熱電療器電浴器感電機電氣消毒器愛格司光等及其他醫療器械應有盡有均已裝置齊全茲將主治科目及診病時間列左

主治科目　外科　皮膚花柳科　內科　小兒科　婦人科　眼科　耳鼻喉科

診病時間　每日下午五點至八點　急症例外

出診時間　臨時規定

地址　中山路南首一六六號　電話五二七八號

醫學博士　內政部註册　張喜平啓

絲帶牌牙膏

常用絲帶牌牙膏牙齒潔白吐氣芬芳與人交談毫無顧忌交際場中笑口常開到處受人歡迎

食屑留於牙隙感口熱而腐壞即口臭之由來惟絲帶牌牙膏能矯正之

各處百貨商店均有出售

請認明商標

美商上海棕欖公司謹啓

DC~1

山東電業祥記無綫電部廣告

青島四方路三十一號　電話三九〇二號

製造

專製直流交流礦石無綫電收音機式樣新穎發音清晰管理簡便定價低廉

修理

修理各種無綫電收音機及一切無綫機另件取價低廉整舊如新

經售

經理各國無綫電收音機發音機各種眞空管各種電綫及其他一切應用零件批發零售價値均極克己

保險

本號所售各式收音機均為名廠出品經久耐用倘有發生障礙修理概不收費

裕通旅館啓事

本館改良循常歡迎客商招待週到食宿安康西式陳設明几淨窗報關納稅仔細承當倘蒙惠顧忝受榮光

本館主人姜品一白　地址大沽路二十號　電話二九零四

祥雲壽綢緞百貨商店

本號向來貨眞價實對於本廠所出綫呢民生綢等以薄利推銷盡先提倡國產布疋刻屆春令各種貨色精美繁華名目頗多業經備齊兼暨承做中西新式時衣綢緞顧繡等類今特不惜犧牲利益起見以答各界之雅意定價格外低廉辱蒙惠顧無不竭誠歡迎之至

青島濰縣路　電話四二七四　本號謹啓

鳴謝神醫

敬啓者鄙人前患盲腸炎症勢極凶險比經本市天津路惠東醫院院長張執符副院長張衆航醫學博士張喜平及趙符鰓諸大夫會診住院施行手術則膿已潰破腸之大部份已以傳染紅腫黏連當時情形毫無生望幸仰蒙諸大夫無分晝夜百般救治諸護師護士殷勤看護靡處不週始獲轉危為安迄今僅一月行動如常完全平復矣　諸大夫醫術神妙不讓扁陀諸護士心性慈和辛勞可欽鄙人感同再造莫報深恩謹報鳴謝此啓

彭繼光謹啓

青島新民印刷鑄字所

膠州路一〇六號　電話五二五九號

青島華新紡織有限公司廣告

本廠開設青島滄口路以五子登科與松鹿兩種為商標　所出綫紗係五子牌十支十二支十六支廿支廿二支廿四支雙股十股三股四十二支雙股三股三十支雙股股等線　松鹿牌二十支十六支　三十支等紗　三路光色　格外新鮮　分量較重　雙股粗細平均　為便利顧客購辦起見各埠已設分銷處外並在濟南緯三大馬路特設紗線分銷處

房屋出讓

今有坐落龍山路洋式樓房三座各有房屋十餘間內有較大一座附汽車房兩間設備齊全佔地十餘公畝或數公畝不等均有增築房屋之餘地現因房主離青他往情願出讓任憑選購為有合意者請駕臨龍山路新八號樓上方姓接洽一切

奉送電燈泡

美國畢剌堡大學電氣教授田奇氏為測驗燈泡之耗省起見特以日本雜泡與奇異等廠出品相較結果同樣五十瓦特之燈泡一千小時內日本雜泡較奇異等廠燈泡多用電費洋一元一角其耗電之數幾六倍於泡價是以此等雜泡雖贈送亦不宜接受此等情形在華亦然故閣下購買燈泡時請認明奇異、安迪生、亞司令、飛利浦、三種老牌任擇一種必能省電耐用十分經濟。

不受原因之(一)

青島經理

奇異　愼昌洋行

亞司令　亨利洋行

飛利浦　禮和洋行

中風 海藻晶

適應症（中風腦溢血 風濕骨痛 手足麻木）

動脈硬化 口眼歪斜 半身不遂

奉贈藥理書

佛慈藥廠華北總發行 青島廣西路二十號

藥房均售

中風（腦溢血）之原因。係因血管之破裂。以致血液外溢。壓迫其附近腦部神經而發生之症狀也。凡人年逾五旬。氣衰之際。多有中風之疾。蓋人之血管。譬如橡皮管。常久使用。即失其生理的彈力及潤澤性。而致硬化脆弱。故老人之血管多易破裂中風。且酒之爲物。一入體內。變成脂肪質之沉着。多使血管硬化破裂。飲酒家之易於中風。職是故也。蓋（肥人多中風）爲我國醫學上之一大警語。而凡頭大。頸短。胸闊。腹大。膈深。項後帶橫皺。胃健善食者。名曰「中風體質」。

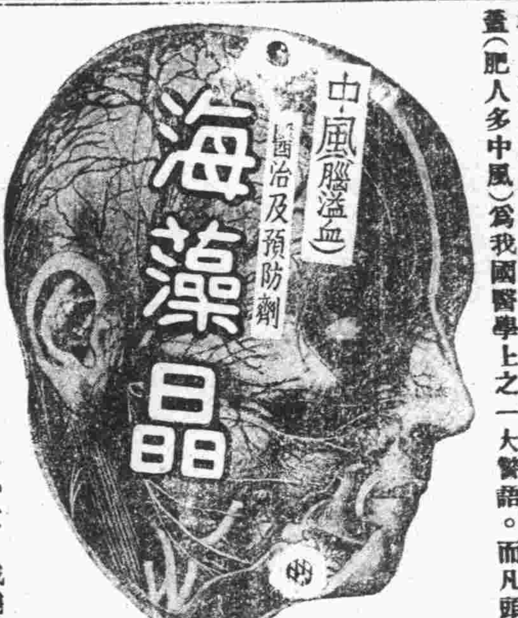

朱丹溪曰。中風必有先兆之證。凡覺大姆指及次指麻木不仁。或手足少力。或肌肉微掣者。此先兆也。三年內必有大風。凡有頭暈耳鳴。視力衰弱。失眠善忘。手指顫動。足背浮腫等狀態。皆爲預告中風將發之先兆。然亦有無何等先兆。而於談笑遊樂之時。突然中風昏倒。此皆係腦血管破裂而大出血。每不得救。或僥倖不死。亦難免口眼歪斜。或半身不遂。

「海藻晶」係根據我國歷代大醫院秘傳良驗丹方。應用科學的新醫理而改良調劑者。誠有軟化血管。調平血壓。預治中風之偉效。屢經動物試驗。及臨床試驗。其效力較諸局方，絡丹 人參再造丸。金匱小續命湯。及最近西藥之血管製劑等。奏效迅確 有殊特之功能。

「海藻晶」專治中風（腦溢血），口眼歪斜，言語不清，動脈硬化，狹心症，風溼骨痛，半身不遂，等症，有不可思議之神效、

（定價每瓶洋三元每料二瓶洋六元藥理說明書函索奉贈）

各大藥房均有經售

上海 佛慈大藥廠 華北總發行所 青島廣西路廿號 話電四九一二號

開胃靈

奉贈藥理說明書

根治胃病

上海佛慈大藥廠 華北總發行所青島廣西路二十號

小罐洋六角 大罐洋一元二角

佛光 商標

藥房均售

肺癆病

特効良藥新發明

奉贈 肺病療養法及實驗報告書

美商愛世開洋行 上海 華北分行 青島廣西路二十號

藥房均售

大藥房均有經售

明華商業儲蓄銀行

爲君服務 便利安全

◆商業部 各種存款 各種放款 各地匯兌 貨物押匯

◆儲蓄部 活期儲蓄存款 整存整付存款 零存整付存款

◆信託部 出租保管鋼箱 代辦房產過戶 代收房地租金 代理房產買賣 代理水火保險

訂有詳章 承索即奉

行址：中山路四十二號

賽馬通告 第十八號

舉行日期 定於九月三日禮拜日一天

舉行次數 一天共賽十二次

搖彩票價 統票每張一天拾二元

中華民國二十二年八月二十八日

青島萬國體育會啓 地址中山路曲阜路角 電話 三八零貳號

山左銀行廣告

本行開辦已歷多年各界信孚素承專理定期活期存放各款各處匯兌以及商業銀行一切業務手續便捷利息克己如蒙惠顧不勝歡迎行址青島市膠州路電話經理室八五五號營業室一四五六號上海行毅英泗涇路恆業里大連山左銀行部監通一百番地

民國二十二年八月十五號開標結果 報告

第一特獎 第八二五九七號天津儲戶得洋五萬元

第二特獎 第九三六三○號上海儲戶得洋一萬○七百三十四元

（末獎）（四字）

青島分會儲戶得中頭獎號碼列下

第三○三五四號 第五三九九八號 第七七八四五號 第一二○八五八號

第四四○三九號 第五五四一六號 第八七一九六號

第四八八二七號 第七五六九號 第九五四二九號

第四九一三六號 第七六○二八號 第一○六二九五號

以上每號得洋二千元

報上所載號碼如有錯誤當以本會正式號單爲憑如欲閱詳細號單時祈來本會查閱爲荷

詳章函索即寄

青島萬國儲蓄會啓 山東總分會館陶路二號

本樓用法美術雕製金銀裝飾用品都數十百種選料之精雕刻之工裝璜之雅早已遠近馳名花廳客堂書齋臥室應用者無不應有盡有送喜禮壽禮尤屬精緻美觀雅俗咸宜

天寶銀樓謹識 青島膠州路 電話貳貳四四

拍賣

今有膠州路泰昌厚寶號失火之洋廣雜貨零碎等物准於八月二十三日即星期三上午十時在湖南路聯絡司當衆拍賣風雨不改

今有傢具零碎等物男女衣服鐵衣箱被單棉被火爐准於八月二十四日即星期四上午十時當衆拍賣

青島聯絡司拍賣行啓 湖南路四七號

琴園兒科醫院

肥城路三十八號 電話四四七六號

專以推拿手法治療小兒百病既無服藥之苦且能獲效迅速

廣瀨小兒科醫院

本院專治小兒科新症及多年不愈諸症均負責治療手續敏捷又無痛苦藥到病除百發百中無有不効取價低廉並有精通華語醫士對于患者之源問答毫無阻隔院內所有應用器具均係德國最新機器力求完備特此謹告出診隨請隨到

黃山路五十四號 電話貳八貳九號

院長醫學博士廣瀨徹夫

衛生局試驗

金橘霜

化痰止咳

主治 新咳久咳 傷風呼吸 乾咳痰咳 痰喘氣急 晨起多痰 夜臥不寧 咳嗆聲啞 痰飲痰血 痰咳哮喘 一切肺病 服之立愈 每服二角

總店上海北山西路文濟路順慶里永和堂藥房製

筋骨 瘋痛藥 主治男女 筋骨疼痛 麻木各症 瘋濕痛痠 腰酸背痛 每瓶六角

外治 兒科丹 主治兒科 寒熱氣急 驚風各症 傷風痰咳 吐瀉痞積 每瓶四角

肝氣 胃氣寶 主治男女 胸腹飽脹 痞塊各症 肝胃氣痛 嘔吐酸涎 每瓶四角

止豆 白濁丸 主治新久 點滴刺痛 遺精夢泄 赤濁白濁 尿後封口 每瓶四角

（青島四方路濰縣路口○九號公司經售）

上海商業儲蓄銀行 儲蓄部

民國廿一年十二月卅一日止報告

貸借對照表

負債

	千萬	百萬	十萬	萬	千	百	十	元	角	分
資本金			五	○	○	○	○	○	○	○
公積金			五	二	○	○	○	○	○	○
定期存款		五	八	四	四	二	七	六	七	○
活期存款	二	○	四	五	九	六	七	八	七	二
禮券儲金			三	四	九	五	三	一	四	二
應付未付息			一	三	八	三	九	八	四	○
本期純益			一	三	二	三	六	四	八	一
合計	二	七	九	四	四	二	五	○	○	五

資產

	千萬	百萬	十萬	萬	千	百	十	元	角	分
現金庫存		二	○	八	八	三	八	五	五	七
證券購置		三	八	八	一	四	三	○	○	二
抵押放款		八	五	二	五	一	一	六	三	○
商業部往來	一	三	三	七	六	○	五	九	二	七
應收未收息				七	三	二	五	八	八	九
合計	二	七	九	四	四	二	五	○	○	五

上列貸借對照表業經本會計師將各項賬目及各分行報告逐一核對完全相符總行庫存現款亦經檢點無誤並查得各項押款之抵押品均屬穩妥可靠所有置證券作價比較市價低特此證明

中華民國念貳年壹月拾貳日 王梓康會計師

昔日伉儷 今已白首

紅燭高燒。賓朋滿座。新夫婦由戀愛而賦同居。音樂聲裏。永成眷屬。惟光陰荏苒。易促人老。快樂無幾。已白髮蒼顏。追憶前事。良無遺憾。而璧間艷形。青春尚存。猶能歷歷在目。

柯達六一六 六二○鏡箱 爲柯達最新式最優美之手提鏡箱。巧小玲瓏。使用簡易。無論家居外用。均極合宜。且價格低廉。誠新家庭中必備之品。各地柯達經理處均有出售

美商 柯達公司 上海 香港 天津

(K2)

須要打字機者之好消息

本行最近由美國輸入大批各種新舊式打字機器堅固耐久經濟精美一切機器擔保耐用定價特別便宜如蒙惠顧無任歡迎

華德打字機器兼文具行啓 地址浙江路三號 電話五二八五號

北平路 萬寶銀樓

欲辦十足赤金加色紋銀時樣首飾真珠寶石製法玲瓏各式器具請至北平路萬寶銀樓

電話二一七七八號

汽笛

第十七期
目錄
進城……泥中
恐怖……丁厂
通信處：本報轉
一九三三，八，廿九日

進城

泥中

天怪熱的！可把我急死啦！桂子那張大砲嘴，眞該打！她不是說三點到嗎？現在五點都快過了，還不來！這怪悶人的地方怎麼待呢？下次可別再約她玩了，那傢伙太不信實！媽的！回家還免不了挨媽一頓說，這是何苦呢？趁明兒見了桂子，得跟她算一回賬！

汗由額角流到脖頸來啦，他媽的我可不等她了！走吧！走吧！回家挨說去！今天算是倒定了血霉了！

往年也沒有這末熱，怎麼今年這末利害呢！想是玉皇大帝撒尿撒的太多了，尿都變成人們的汗啦。媽的！玉皇大帝也不是好東西！

到了家，媽的一付苦臉對着我。這可不是鬧着玩的！媽罵我的時候，總是擺起一付難看的嘴臉。我悄悄地踱進屋去，媽早看見我了。我一顆心撲撲地跳個不住。但，作怪！媽也沒有出聲。我可覺得奇怪咧！我暗暗地抬頭望了媽一眼，我看見的眉皺成好幾十摺，把眼全快蓋住啦！我心裏想：媽一定有甚麼心事，忘記罵我了。我很喜歡，慢慢地走着，想跑到內屋的床上躺一會。

這可完了我了！媽的一聲大喊，直衝進我的耳鼓裏：『回來！』好，回去就回去，反正這頓罵，是早預備着挨的。

『小孩子總不規規矩矩的，一天東西亂跑，讓拍花子拍了去可怎麼辦？下次再這樣，非打屁股不可！』

我倒歡喜起來啦，反正這次屁股是不能挨打的了！

媽又說：

『記着，下次胡跑，可別忘了屁股？』

我很慚愧地答應了一聲。

媽又問：

『今天找誰去了？』

『桂子。』

『人家父親病了，怎能整天和你一塊玩，人家那末孝順，那像你是的胡亂跑，人家……』

這時我却想到桂子美麗的臉。

媽用一個指頭直截着我的前額，大聲地喊：

『人家那能和你一塊玩！』

這樣把我嚇了一大跳，連忙說：

『對了，對了。』

媽喊着：

『快睡去！』

我於是睡去了，沉沉悶悶地過了一夜。

第二天一早，二伯父就來了。這個老頭，我倒很愛他的；他很疼我。

他和媽唧唧噥噥地不知說些甚麼。我在旁邊又聽不見，又不敢走，心裏怪不高興。

二伯父走了，臨走的時候，他摸着我的頭說：

『可憐的孩子！』

我倒生氣了，能吃能拉的，怎會可憐呢！

媽叫我跑到她的前，她抱着我流眼淚，惹得我很傷心。我問：

『媽，你爲甚麼哭呢？』

媽說：

『二伯父說你爸爸打仗去了，這多危險呀，我現在念想怪他，你想他不想呢？』

『爲甚麼不想？爸爸能掙錢給我們花，對嗎？』

『對了，打勝仗就好了。』

媽說完，就瞪着眼看着天，我趁她不留神的時候，溜着跑了。

我一直跑到桂子的家裏去。桂子見了我，很喜歡地對我說：

『昨天眞對不起！我爸爸病了，我得在家看着。過幾天咱們玩去吧。』

我恨恨地對她說：

『我屁股差點兒沒挨板子呢！』

我一眼看見桂子的爸爸在床上躺着。我就說：

『劉二叔，您的病好了嗎？』

他搖了搖頭。

我悄悄對桂子說：

『咱們玩去好嗎？』

桂子搖了搖頭。

我想今天眞不順利，碰着兩個都是搖頭的。一賭氣，走他娘的：回家！

可也怪咧！家中也是鬼纏身，一天不吉利，他嗚嗚咽咽的，今天一定是媽的走到那兒都喪氣！

走到屋裏，二伯父正和媽媽對着流淚。媽一見我進來，就抱着我哭着說：

『心肝肉，我的寶貝呀！』

我很奇怪，媽爲甚麼今天特別地愛我呢？二伯父也過來說：

『咳，可憐的孩子，你爸爸死了！』

眼淚像被扯出來似的，我也哭了。

第二天，我就穿上白衣裳了。

媽媽哭哭啼啼地拜着爸爸的靈位，我也拜着。今天却不流眼淚了，祇是想着桂子。

過了兩天，媽也瘦啦，我瘦的是想桂子，媽瘦的是爲甚麼，我不知道。

又過了兩天，我可不等了啦，我又跑到桂子家去。在門口，我看見裏面也是哭哭噥噥的，我很奇怪；想進去又不敢。

媽的，鬧半天他爸爸也死了！我可喜歡咧，我們眞是一對兒！

回到家裏，媽說：

『劉二叔死了，你知道嗎？』

『我知道，我還拜了他的靈位呢。』

媽抱着我說：

『眞是怪聰明的孩子！』

又過了幾天，桂子的媽和桂子來到我家裏。媽就對我說：

『和你進城玩吧，你願意不願意呢？』

我樂了，這眞是難得的機會，我就說：

『子也去嗎？』

桂子的媽說：

『一塊進城去。』

第二天一早就起身了，我拉着媽的手，桂子也拉着她媽的手，大家背着包袱一步一步向前走着。

我說：

『進城幹嗎呀？』

媽說：

『去做老媽子去，不是麼？你爸爸也死，桂子爸爸也死了，我們兩家都沒有了掙錢的人，我再不自己去找錢，不是要餓死麼？所以和劉二嬸到城裏去做老媽子掙錢來養活你們。以後你的媽媽就是替人刷碗，倒馬桶，受人責罵，指使的人了，不是麼？』

我聽着怪不起勁兒的，低垂了頭，兩腿也消失了力。我抬頭看了桂子一眼，見她正邁着微弱的脚步，兩隻眼直向前望着。我順着她的眼光看去，祇見隱約的一個城的影子，在遠處浮動着。

一九三三，八，十一晚，於北平。

恐怖（四）

丁厂

不幸，一個恐怖的消息像一枝毒箭，刺在我的心尖上，當我見了吳先生。

『老×！怎麼好幾天沒來呢？你知道這幾天發生了一件不好的事？』吳先生的臉上浮不起一絲笑容，他顫抖着，恐懼着。

『什麼事？』我完全顫慄在驚慌的恐怖中。

『老錢在前天晚上被捕。老胡也離開書局了。』

『呵！呵……到底因爲什麼？』

『摸不清，大約因爲反帝運動吧？』

『呵！呵………』

『這幾天很吃緊，警察廳偵探隊和日本憲兵司令部的密探，不斷的在外邊巡迴。你們再來玩可要小心。』

『操拉！這是什麼時代？眞活氣死人啦！教我們往那裏去生活呢？簡直得跑到地球以外去生活了！』

『沒有辦法，在他們(日本)這種恐怖的勢力統治之下。以後只好關於你們的談話，行動，寫文字都要小心。』

『他媽的！眞活氣死人啦。』

『你趕快把這消息轉告給老鄒和蜜斯林吧。』

『好！那麼我就去。』

走出了書局。♯出了大西關。灣渦電車道，拚命的奔，朝着××街上老鄒的家。

到了老鄒的家門口，推了推門，關着。沒法，只得用手去拍，輕輕的：

『老鄒！開門來！』

不一會，有皮鞋聲，在院子裏響，這是老鄒。

『誰？』老鄒一邊開門，一邊問。

『我，我是老×！』

門開了。老鄒讓我進屋去坐坐，我不肯；只是站在院子黑暗的角落裏，把從老吳那裏得來的消息轉告給他。

（未完）

武下房產公司
不動房產
有號電話
抵押放款
曲阜路十九號
電話五〇一八

會仁花柳醫院
手術敏捷　診費低廉
青市醫院林立觸目皆是而富於經驗者實少多以魚目混珠使患者眞偽難辨本醫師懸花柳一科除根最難故特悉心研究多年而對花柳一科頗有心得無論新舊白濁下疳魚口以及其他至危極險之症用最新科學療法保無痛苦能於最短期間治毒根保不復發患花柳同胞請速來鄙院就醫早脫苦海
注射六零六每針三元至五元
注射淋濁藥針一元至四元
注射橫玄藥針一元至四元
驗血三元
顯微鏡檢查二元
醫學士李會仁謹啓
址冠縣路一〇二號

博愛醫院
治療科目　外科，內科，皮膚花柳科，耳鼻咽喉科
治療時間　午前八點。午後八點。急病例外，往診隨請隨到，
病室清潔，設備完美，看護
院長　醫學博士　飯田方亮
院址聊城路五十七號　電話三七零一

新築小套住房招租
每套住房二間廚房一
間用人房一間便所一
間月租三十元坐落蘇州路共有四套
東亞建築工程行啓
萊蕪路四十八號　電話二八〇七

顛狂救星　性迷寶靈丹
此丹專治風魔顛狂氣迷痰迷等症無不奇效輕者一付即癒重者三付除根每付洋二十元急速購買方知言之不謬也
地址青島市平原路十七號
高雲峯本宅

□承辦印刷者注意□
長春，哈爾濱，營口，
國文化落後，歷受外邦
醫治，是而救藥，是文
完善之材料，始可同人
夫有責是以不咨儀牲乃
自初號至六號中西號碼
空及一切印刷材料則應
愛予提倡介紹敝局一謹
有詳章函索即寄或承本
青島代理處冠縣路天德
營口天德信哈爾濱天德
小北門裏振信鉛字號啓
大連，青島，諸同志鑒：我
侵略及經濟壓追，若不根本
化之發揚，須有精美之印刷
遼甯爭廟鑄造等篤目時鸝難
於設衡壤各外國各種鉛字，
標點蒙愛國志士正草各式鉛
俱備倘蒙各界熱心維邦傑士
搁佈誠優待所有價目種類備
埠電話的召即派專員往洽
信電話四〇五四長春天德信
信大連天德信總鑄造廠遼甯

可剷除萬惡傳染之害虫
蒼蠅善能傳染白喉痢疾霍亂叶瀉傷寒肺癆天花麻疹等病受其傳染者輕則延醫倘可醫治其重者不數日即能致命其害莫大也今有敵而廢滅蠅水發現專能除萬惡之蒼蠅居家不可不備說明書函索即寄中山路南頭十號
敵而廢

華振氏藥房　電話四二一四號

本社專製電刻禮品銅招牌質堅工精價又便宜凡掌幅立帕舉架銀盾或懸像壁間或供諸案頭金碧輝煌倍覺富麗僅送禮佳品亦家庭裝飾之要件也請惠顧諸君就近向經理處購各製可也或電話四七八一本社當立即派人到處接洽

經售處
博山路　復康順
中山路　昇昌號
即墨路　中華書局
台東鎮威海路　裕祥齋
天津路　義生厚
濰縣路　華德泰
華北商場三樓　新新商店
總發行所國華電刻社　北平路榮德里內　電話四七八一號

神州十滴水
影射甚多
此水。普救一切時疫急痧。上吐下瀉。藥到病除。原料到地。配製鄭重。行銷多年。活人無數。現當夏令。時疫可慮。願慈善君子。廣爲施送。救人一命。勝於一切善舉。大批定購。格外便宜。外埠及東西鎮。均有代售。
每瓶大洋一角
每打大洋一元
購者注意
青島　李村路總店　天津路支店　神州大藥房發行

胃呆　腹脹　氣悶
積滯　噎嗝　作酸
嘔吐　肝胃氣痛　食不
消化等症
請速服……
神良氏活胃錠
自然各病皆癒！
蓋食飯爲養生之至寶，若食不消化，百病叢生，而身體日漸瘦弱，故欲身體強壯，健脾開胃，則活胃錠爲不可或缺之藥，
每瓶大洋壹元
神良氏藥廠發行
青島神州大藥房經售

潮信

廿二年八月廿九日 第九十八期

歡迎投稿

關於愛和少女們

一篇清雋可喜的隨筆

卻爾斯蕭原著　聞人譯

我相信少數的男人是應該在三十歲之前結婚，在四十歲之後那就更少了。我相信大半的女人在二十五歲之前便該結婚。我不相信婚姻是美滿的羅曼斯所需要的最後理想。

我相信少數人曾經一見便跌下愛河裏去過。我相信有許多品類不同的愛，可是沒有一個人能夠同時和兩個人一樣相愛。

我喜歡那種曉得，甚麼時候應當快樂，甚麼時候應當發愁，甚麼時候應當發問，甚麼時候要談愛，甚麼時候不應談愛……的少女。我不喜歡那班無論甚麼東西都要自己試過，那班不能夠避免把個人的批評插進普通的討論，那班用眼淚去結束各種辯論，她們的專於任何事物的最好的理由是『因爲』，那班自滿的少女。

我對於那種告訴我說她們的丈夫不了解她們的女人們覺得很討厭。我是被那班甯願爭辯而不吃的女人們所煩擾了。我避開那種開大宴會而除了不帶酒精的苦芥酒之外不用任何更強烈的飲料請客的女人。我是被那種對我的遊詞發笑，向我的眼睛微笑，而且是時常表示情和懇切的女人所迷惑了。

我相信德律風比別的現代的器械曾經負了更多的愛情之花的生(和死)的責任。第二我將說是摩託車而第三是雞尾酒的搖動機。我不相信大多數的女人的肉體的快感會持續得比大多數的男人更久的。我不相信拉丁美女是比她們北部的姊妹們更懂得愛情的。我相信一個男人一變成女人的必需品，她，反之，便變成男人的厭惡物了。

我認得少數在光天化日之下是她們最美麗的時候的女人。不管那聲音的原主覺得是多麼可愛，我總受不住那尖利高顫的聲音。

我相信偉大的愛沒有大量的心痛是不可能的。從遠處着想，我不相信不確定的感覺對於所有的情愛都是最好的。我不相信不斷的爭論是會存在最凶的憤怒中。

我不相信兩個女人間的友誼曾經和兩個男子間的友誼等量過。我相信普通的女人是比普通的男人會結仇得多的。我確信大半婚姻的破裂並不是因爲外觀的注意而是因爲內裏的疏忽。我把一個妒忌的愛人看做世界上最可笑(和可憐)的人類。

我相信女人是比男人好得無可量數的看護，正像她們不會像男人們忍住不鳴不平一樣在另外一方面，我不相信女人是和男人們一樣好的店員，汽車夫，牧人或菜館老闆。我和信女人們在『平權』上所獲得的，在女性的魔力人都失掉了。

總看起來，我相信女人根本上並不比男人們更喜虛榮的，可是表面上她們是比較難於取悅的。我認識過許多榮譽心小得可怕的豔麗的女人，因此我確信少數女人是有着和男人們相等的道德觀念。

我相信大半的女人是比男人們容易爲聲，色，嗅味這些羅曼的機巧所感動，這並不是因爲有一個比較精細的感覺力，而是因爲有了比較活潑的想像力。

我確信千事中沒有一件是沒有欺騙的成分，我曉得少數的東西是及得上一個可愛的女人的微笑的不可思議的一半。

我相信女人的情感的手段的智識是比男人的大得無可限量，我不相信一對美滿的嘉偶會在月色黯淡之下結婚。

我相信青年時代的羅曼斯是不比老年時代的羅曼斯更深刻。

我不相信在一百人中有比一個更多的人是爲了最前進的理由而結婚。我受不住一個會搜括的女人，或一個永遠在自誇着他的色情的勇敢的男人。我惋惜羅曼斯的復奏曲是很少和牠的前奏樂一樣歡暢。我相信沒有女人，人生將變成極形淒寂的了。

攷試豈容麻糊

舫

這次本市某中學的常識測驗題裏有這麼幾道題是：

『滿洲國的首都是大連，長春，吉林，瀋陽？』東北四省失卻祖國的同胞猶在悵望着，彈盡糧絕歃血滿衣的義勇軍猶在奮鬥着，風摧雨淋日炙的烈士們的頭顱猶在悲憤的哀號着，一個教育人才的所在並且是訓練教育人才的機關已在承認滿洲國了，天理何在？良心何存？中國不亡是無天理！

『月蝕是在白天，晚上。』

『鯨是魚類獸類？』

這兩個題正是反情形的，前題是白天也對，晚上更不錯；後題不是魚類，獸類也不對。

『長城一帶抗日最有力者是湯玉麟，李際春，孫殿英？』竟把宋將軍拋到察哈爾不管了，埋歿英雄，又豈是教育人者所應當爲？

攷試豈容麻糊？子弟定容輕誤？況是訓練教育人才的機關，觀念又豈容如此的不正確？『滿洲國』給我們的印象，不能算不深刻了；又豈容如此無腦筋，尤豈容如此無心肝也？

獻給啓

淑娥

夜寂寞，
雨悽泣，
枕邊淚兒滴滴，
窗外只是不斷的淅瀝……淅瀝……

× × × × ×

空帷輾轉，
悠思綿綿；
回憶—朝去暮返燈下案前……
誰料—於今陷人離愁之淵！

× × × × ×

天河之上，
鵲橋之端，
七夕牛郎織女歡會！
何日天涯地角重圓？

× × × × ×

命運之神，
害得我倆悽悽慘慘！
請！莫要咒詛這矛盾的人生，
祝你愛護着有價值的—藕斷絲長！

× × × × ×

雨聲漸住，
鼾聲息息，
我現在不再把往事重提，
願你專心爲目標努力!!

八月二十五晚

雙妹嘜 超等牙膏

除蟲去積消毒殺菌有固根潔齒之功無拓脫衰落之弊

廣生行謹啟

雙妹老牌花露香水

清香不俗：善去汗氣

衛生要品：不可不備

雙妹老牌茉莉香水

質料名貴：氣味新穎

略洒數滴：芳香襲人

雙妹老牌生髮香油

製造精良：質料優美

保腦潔髮：辟除頭氣

雙妹牌 千日香水

芬芳撲鼻 馨香宜人

濟南廣生行有限公司啓

青島總代理處 泰昌厚 膠州路電話三二六六 潤泰號 即墨路卅號電話三八五六 德興昌 海泊路電話五零七四

大陸銀行儲蓄部

利息優厚 種類齊全 會計獨立 責任無限

章程隨時送閱

地址 河南路六號

電話 三八九二 三五五一

嶗山晶石

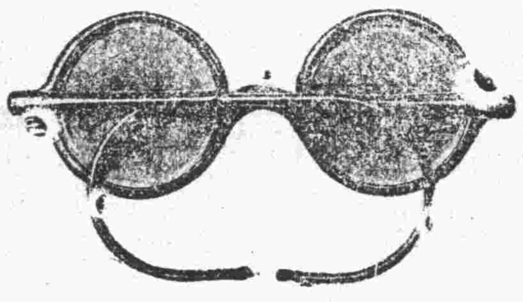

眼鏡老店 青島即墨路西首三十一號

敬啓者小號在青開設三十餘載專採辦勞山各種晶石不惜重資由平蘇聘請特等技師加工製造各式眼鏡力求改革精美異常因時下在勞山一帶又新得一宗茶晶墨晶水晶紫晶等石數比前二十年內所出之晶石遠勝較倍所出養目近視老少中花等鏡現已完全造成脩蒙各界賜顧參觀不勝歡迎之至兼修理舊鏡及中西特等改良鏡架以概俱全貨真價實童叟無欺零售批發價格從廉如蒙惠顧務使滿意不勝榮幸之至

三山誠主人謹白

東鎮醫院廣告

啓者敝院開幕以來頗蒙各界人士所推許復力求完備擴充病室添招男女護士增加醫療器械並用新法戒除鴉片烟癮海洛英等毫無痛苦注射各種清血保養藥針歡迎各機關工廠商號定立常年合同減價收費每星期日下午停診

■治療科目 外科 內科 眼科 產婦科 花柳科 耳鼻咽喉科

■治療時間 上午八時至十二時下午二時至六時急症不在此限出診隨請隨到

■接生條例 順產者十元難產者另議貧寒者酌量少減

院長曹玉珂　副院長于桂發

特聘專門產科女醫師張訓方

院址威海路特二十號　電話四六四六號

真靈沙藥水

起死回生

功效如神

一、此藥乃經德國各名醫悉心研究經驗多年爲治疫良方

一、此藥乃精選藥材料製成

一、此藥專治霍亂吐瀉抽筋絞腸腹痛中暑及一切時疫

一、此藥爲夏令必須救急良藥居家旅行不可不備

一、此藥可供樂善好施諸君購行方便利己濟人功德無量

總發行所 青島大中華藥房

中山路四十號　電話二九九一

信誼長命牌

維他賜保命 補丸

組成 功效 男女主治

健壯獸類睪丸或子宮及名貴植物中煉出之最純粹結晶體荷爾蒙與養生質維他命又和以專補腦神心血之有機精素 督促生機增加精力新陳代謝及抵抗病菌力使腦神心血及各器官回復強盛能力 未老先衰神經衰弱腰痛背酸腎虧遺精腦弱失眠肺病貧血胃呆便結婦女白帶經水不調子宮寒冷久不生育小兒瘦弱等症業經醫界證明絕無副作用並有特著功效

藥分男女每盒百粒六元五十粒三元半說明書函索即寄 本外埠各藥房均有出售請認明信誼長命牌以防假冒

中央衛生試驗所證明無毒確係天然補品

信誼化學製藥廠特聘德國霞飛博士監製　上海馬斯南路廿號

聚積良藥五積神

肚腹疼痛寒積是也 皆因五積所致 若虫積 氣積 水積 食積 舒營養因之不足則他病生矣 若有以上各病必不思飲食 肚腹膨脹 精神不 欲得良好之効果請速服神州五積神 無不藥到病除誠一切積聚之良藥也

神州大藥房藥師張國良監製

各大藥房均有出售

本埠 漢美 共和 金星 漢成 惠東 新民 各大藥房均有代售

青島總經理神州大藥房 李村路總店 天津路支店

中久醫院廣告

地址：江蘇路第十二號　電話：三八九四

敬啓者本院開業以來頗蒙各界所贊許 茲以原有病舍 不夠應用

新添病室若干光綫良好清淨雅潔適養病之用

本院最近鑒於青市人口日增生產漸多而專門產科醫院尚屬寥寥茲特設產科院備精緻之產房及養病室 並由平聘產婦科女醫師賈玉榮爲產科院長 賈院長係遼寧 醫大畢業練習於北平協和歷充北平國立中央第一助產學校教授深蒙各界人士所贊許此次來青定有相當供獻焉產院詳章承索即寄

本院現備預防虎疫注射單人一元團體減半

本院年前訂購之名種電療器械及人工太陽燈現已由英倫到青業經裝竣聘用專門電療人材以資疾病之速愈

本院醫院均可担任家庭醫師及團體醫師 亦訂有詳章函索即寄

院長 池中九　副院長 高恩紱

產科院長 賈玉榮　產科醫師 吳國珍　女護士長 李佩恩

青島華北醫院廣告

敬啓者敝院開幕以來成績卓著頗蒙各界讚許信仰茲爲擴充營業起見特加添二三等病室多間光線充足設備清潔看護週到醫療器械及電療等無不應有鄙醫師對於花柳一症特有擅長細心研究多年得其奧妙最近購到大宗德國銀製六零六及六零六並各種清血藥針並有可保買工育維寧等專治性病良藥對於陽痿早洩等症其效如神更用新法戒除鴉片嗎啡海羅英等嗜癮限期出院毫無痛苦收費格外從廉

治療科目……花柳 耳鼻咽喉科 婦科 小兒科 眼科 皮膚科

治療時間……每日上午八時至下午八時急症隨到隨診

收費簡章……病室每日一元五至五元服藥飲食在內出診市內兩元市外酌加夜間加倍 門診掛號費診斷費一概免收驗血二元電療一元 預防虎列拉藥針廉價注射每針五角

特約產科女醫士 李愛清

院長薛俊卿　醫師張樂平

院址冠縣路中間八十七號　借用電話三六零一

福順泰

專售洋廣雜貨化妝香物應時用品彩鳳黃青等貨一應俱全

青島中山路五六號　電話四零五三 七七一二

世界標準英漢辭典

世界書局最新出版

特價一月

即日起—九月十五日截止

本辭典十大優點：

- 取材宏博　本書取材，以世界最著名而又最暢銷之英國牛津袖珍字典，及各大著名字典爲根據，取材宏博，蔚爲大觀。
- 標音準確　單字以英國袖珍牛津字典注音法及美國韋勃司特注音法爲標準。
- 編制革新　單字下所有成語，概照字母次序一句一行排於定義例句後，檢查便利。
- 譯語翔實　定義用中英文兩解，成語注重意譯，諧音單字，先譯其音，後譯其義，與普通字典之僅解字義者迥異。
- 成語豐富　成語例句，共七萬餘條，遠勝同等字典，故本書名辭典而不名字典。
- 例句精當　單字定義之後，附例句多條，發揮字義指示用法，故亦可作作文辭典。
- 前後顧到　定義中所見之字務使亦見於單字，同類字或相關字均有參考互爲佐證。
- 字數增多　字數共六萬餘，較同等字典增加一萬左右，新名詞無不充分收入。
- 附錄適用　附略字表、人名表、地名表、不規則動詞表四種，詳明合用。
- 字體醒目　全書共分八種字體，字體既極優美雅觀，查閱時尤稱便利。

（分裝三種）甲種大本在印刷中

乙種（軟面精裝特種 聖經紙精印）三元八角五分特價三元

丙種（軟面精裝普通 聖經紙精印）二元八角五分特價二元

函購郵費本埠每部各七分五厘如須掛號每部另加八分

特價期內購買每部便宜八角五分

本辭典內容外觀均極優美特印樣本歡迎索閱

(24)

中魯銀行儲蓄部廣告

財政部註冊　實業部登記

本市唯一無二兼辦儲蓄之市產銀行

全體董事監察人暨總經理負無限責任

地址天津路中段　電話三六零五

成文堂筆記書局

總局天津路電話四零六八

分局高密路首電話四七二五

經理出版發售

商務印書館　世界書局　神州國光社　現代書局　亞細亞書局　各種教科　詩集文集　古今書籍　儀器文具　體育用品　中西賬簿　各種掛圖　美術卡片

中華書局　北新書局　光華書局　南京書局　辭典英文　小說雜誌　湖筆徽墨　銅鼓洋號　風琴簫笛　自來水筆　學校表冊　美術畫片

大華飯店

現時青市日漸繁華吃食一層首當提倡本市開辦以來頗蒙各界推愛贊許不勝感激之至茲爲酬報主顧起見特聘高等名廚精製英法大菜各種西點完全歐化技法無美不備房間閣大奇麗清潔衛生暢快爽氣招待週到如蒙光顧無任歡迎

本月五日起特設飲冰室冰淇淋花色逐日更換

西菜價目　八角　一元　一元二角

本店主人啓

中山路一一三號　電話三一八三三

青島市政府購辦委員會通告第三八四號

爲通告事本會現擬招商標辦教育局改建市立中學禮堂各商如願承辦者可自本年八月十八日起每日於上午九時至十二時逕來本會領取標單及圖樣說明書等件詳爲閱覽即將該項價格切實估計塡註封固以便投標此項標函統限於八月廿九日下午二時投遞本會即於是日當衆開標過期標函概作無效特此通告

中華民國二十二年八月十七日

患花柳病者注意

醫士董書田

啓者醫生對於花柳一科・研究素有心得・醫治手術比衆不同・無論淋濁・橫玄魚口梅毒下疳・一切腫爛危險大症・均可醫治定期保愈・並以極安全奧妙之方法・於最短時期調治斷根・永保不發・茲爲救濟同胞起見・復由德國購到銀製老六〇六滅毒藥針其色甚紫對於花中各種新老梅毒各種無不立見奇效且用之最爲舒適毫無大寒大熱現象凡染一切梅毒曾注射六〇六九一四數針不效請速到本社就醫本醫生驗血之後一經着手立奏功效藥費從廉恐未週知特此敬啓

地址黃島路五十三號

花柳醫社董書田啓

（大仁堂立）久淋白濁丸

保好證明無效一准退洋

此丸治淋神藥無論新久白濁下淋糊精馬口尿道刺痛小便頻數風毒邪熱便白淋血寒溼下注淋後偏墜虛淋老濁常年不斷凡淋病用過千方百藥治不好洗療注射無效此丸只用一盒即愈百發百中每盒二元

消毒大王一掃丸

此丸效力非常之大凡是男婦染毒之病發生軟硬下疳腫痛毒串筋骨疼老毒不清淋毒不淨皮膚瘡癢一切新舊毒病遍治不好打針無效即服此丸其毒並從二便消出一掃而完永遠除根每盒二元另有詳單此藥北平各界馳名實有特別效驗

婦女破血丹

此丸專治婦女經閉不通數月不見腹中積病左條右塊肚大成形乾血癆症鬼邪胎死腹內不下一切雜疾隱病實與婦女生命有關此丸只用一付其病立下重者三付百病化爲血水元氣無傷百發百準每付三元

調經止帶丸

一盒保好無效退洋婦女白帶久而最傷元氣月經因之不調百病因之而生面黃肌瘦飲食無味有昨燒冷腰腿酸痛頭暈肚痛赤白帶下一盒保好常服延年每盒貳元服法另有詳單

調經養血保貞丹

婦女常服永保平安　安胎種子坤中至寶

專治婦女經血不調月經前趕後錯經期腹痛面色不正病塊崩漏白帶下寒流白肚脹腹痛腰酸腿痛兩脅發脹胸膈滿悶嘔吐惡心貪涼澀血成病左條右塊氣短神虛頭暈頭痛四肢酸軟咳嗽痰喘氣血兩虧午後發燒作冷面黃肌瘦不思飲食日輕夜重自汗盜汗身體素弱胎前產後失調作病或姑娘經閉乾血勞症服此丸立效一切新舊經血不調百病皆治藥到病除常服此丸調經養血滋陰補虛安胎種子最稱女界寶丹服法另有詳單每付三角半打一元六角一打三元外埠函購加郵貳角

北京 張氏保肺丸

潤肺化痰定喘止嗽寬胸順氣立見神效不問男女老幼年深日久勞傷咳嗽代血呼吸不靈氣管塞閉夜不安眠咳嗽不止一切風寒咳嗽等症服此丸一付立效三付斷根每付大洋一角

青島分銷處

太和春　金鄉路十二號　福海藥房…黃島路中間十六號　萬春堂…高密路六十九號　德豐永…博山路中市路西六十三號

煙台分銷處……福記銀樓南門大街

北京大仁堂大藥房開設濟南小緯六路路西

外埠函購加郵貳角寄信濟南大仁堂

青島市高等普通檢定考試委員會佈告

第四號

爲佈告事查本市本屆高等檢定考試及普通檢定考試前在朝城路小學舉行所有試卷現經評閱完畢計高等全部科目及格者一人科別及格者十九人普通全部科目及格者二人科別及格者八人合行佈告週知凡及格各員均仰於本月三十日以前來會塡履歷以便發給證書或證明書其未及格者即於一週內持據來會領還繳件爲要此佈

計開

高等

第一種全部科目及格者一人

王禮卿

第一種科別及格者七人

- 曹盛明　五科及格（國文　中外歷史　中外地理　比較憲法　經濟學）
- 莊景琦　四科及格（國文　中外歷史　中外地理　經濟學）
- 王家相　三科及格（國文　中外歷史　中外地理）
- 張光樾　二科及格（國文　中外地理）
- 賈書修　二科及格（國文　行政法）
- 李錦運　一科及格（政治學）
- 姜立雪　一科及格（國文）

第二種科別及格者七人

- 吳錫瀛　四科及格（國文　中外歷史　民法　刑法）
- 佟戊寅　三科及格（國文　中外歷史　刑法）
- 劉茗霖　三科及格（中外歷史　中外地理　民法）
- 王言續　二科及格（中外地理　民法）
- 高煥祥　一科及格（中外地理）
- 李鵬　一科及格（國文）
- 于德潤　一科及格（中外地理）

第三種科別及格者四人

- 李少侯　五科及格（國文　中外歷史　中外地理　教育原理　教育史）
- 申少軒　三科及格（國文　中外歷史　中外地理）
- 葉青　二科及格（中外歷史　教育史）
- 王培棟　一科及格（國文）

第六種科別及格者一人

- 張曉古　一科及格（化學）

普通

第一種全部科目及格者二人

李恆恩　劉維揚

第一種科別及格者八人

- 黃滄濤　四科及格（國文　中外歷史　中外地理　倫理大意）
- 周樹聲　四科及格（中外歷史　中外地理　法制經濟大意　倫理大意）
- 許國英　四科及格（國文　中外歷史　中外地理　倫理大意）
- 黃中安　三科及格（國文　中外地理　倫理大意）
- 韓宗聖　二科及格（中外地理　倫理大意）
- 周良佐　二科及格（國文　倫理大意）
- 王正卿　二科及格（國文　中外地理）
- 張鏡海　一科及格（倫理大意）

中華民國二十二年八月二十六日

委員長雷法章

膠濟鐵路行車時刻表

站名	各站公里數	時刻開到	五次各等	三次各等	十一次二三等	十三次二三等	一次各等
青島	〇	開	[illegible]	[illegible]	[illegible]		[illegible]
大港	二·八〇	開	[illegible]	[illegible]	[illegible]		[illegible]
四方	六·九九	開	[illegible]	[illegible]	[illegible]		[illegible]
滄口	[illegible]	開	[illegible]	[illegible]	[illegible]		[illegible]
女姑口	二三·六〇	開	[illegible]	[illegible]	[illegible]		[illegible]
城陽	三二·〇〇	開	[illegible]	[illegible]	[illegible]		[illegible]
南泉	四二·八七	開	[illegible]	[illegible]	[illegible]		[illegible]
藍村	五一·二五	開	[illegible]	[illegible]	[illegible]		[illegible]
李哥莊	五七·九九	開	[illegible]	[illegible]	[illegible]		[illegible]
膠東	六四·八三	開	[illegible]	[illegible]	[illegible]		[illegible]
膠州	七三·一〇	到／開	[illegible]	[illegible]	[illegible]		[illegible]
芝蘭莊	八五·五七	開	[illegible]	[illegible]	[illegible]		[illegible]
姚哥莊	九一·一七	開	[illegible]	[illegible]	[illegible]		[illegible]
高密	九八·八七	到／開	[illegible]	[illegible]	[illegible]		[illegible]
辛莊	[illegible]	開	[illegible]	[illegible]	[illegible]		[illegible]
蔡家莊	一一四·七六	開	[illegible]	[illegible]	[illegible]		[illegible]
塔耳堡	一二一·一〇	開	[illegible]	[illegible]	[illegible]		[illegible]
丈嶺	一二七·五五	開	[illegible]	[illegible]	[illegible]		[illegible]
岞山	一四〇·五七	開	[illegible]	[illegible]	[illegible]		[illegible]
黃旗堡	一四六·三三	開	[illegible]	[illegible]	[illegible]		[illegible]
南流	一五〇·一五	開	[illegible]	[illegible]	[illegible]		[illegible]
蝦蟆屯	一六〇·六〇	開	[illegible]	[illegible]	[illegible]		[illegible]
坊子	一六九·八三	到／開	[illegible]	[illegible]	[illegible]		[illegible]
二十里堡	[illegible]	開	[illegible]	[illegible]	[illegible]		[illegible]
濰縣	一八三·五九	到／開	[illegible]	[illegible]	[illegible]	[illegible]	[illegible]
大圩河	一九二·六八	開	[illegible]	[illegible]		[illegible]	[illegible]
朱劉店	一九八·七二	開	[illegible]	[illegible]		[illegible]	[illegible]
昌樂	二〇七·四九	開	[illegible]	[illegible]		[illegible]	[illegible]
堯溝	二一四·二二	開	[illegible]	[illegible]		[illegible]	[illegible]
譚家坊子	二二二·六二	開	[illegible]	[illegible]		[illegible]	[illegible]
楊家莊	[illegible]	開	[illegible]	[illegible]		[illegible]	[illegible]
青州	[illegible]	到／開	[illegible]	[illegible]		[illegible]	[illegible]
普通	二四八·二六	開	[illegible]	[illegible]		[illegible]	[illegible]
淄河店	二五四·九五	開	[illegible]	[illegible]		[illegible]	[illegible]
辛店	二六一·五四	開	[illegible]	[illegible]		[illegible]	[illegible]
金嶺鎮	[illegible]	開	[illegible]	[illegible]		[illegible]	[illegible]
湖田	二七六·九二	開	[illegible]	[illegible]		[illegible]	[illegible]
張店	二八二·六五	到／開	[illegible]	[illegible]		[illegible]	[illegible]
馬尚	二八八·九四	開	[illegible]	[illegible]		[illegible]	[illegible]
周村	三〇一·七九	到／開	[illegible]	[illegible]		[illegible]	[illegible]
大臨池	三一八·五一	開	[illegible]	[illegible]		[illegible]	[illegible]
王村	三二三·九七	開	[illegible]	[illegible]		[illegible]	[illegible]
普集	三三〇·六五	開	[illegible]	[illegible]		[illegible]	[illegible]
明水	[illegible]	開	[illegible]	[illegible]		[illegible]	[illegible]
龍山	[illegible]	開	[illegible]	[illegible]		[illegible]	[illegible]
棗園莊	三五九·四六	開	[illegible]	[illegible]		[illegible]	[illegible]
郭店	三七〇·一六	開	[illegible]	[illegible]		[illegible]	[illegible]
王舍人莊	三七七·八一	開	[illegible]	[illegible]		[illegible]	[illegible]
黃臺	[illegible]	開	[illegible]	[illegible]		[illegible]	[illegible]
北關	三九〇·九一	開	[illegible]	[illegible]		[illegible]	[illegible]
濟南	三九三·二四	到	[illegible]	[illegible]		[illegible]	[illegible]

站名	時刻開到	六次各等	十二次二三等	四次各等	十四次二三等	二次各等
濟南	開	[illegible]		[illegible]	[illegible]	[illegible]
北關	開	[illegible]		[illegible]	[illegible]	[illegible]
黃臺	開	[illegible]		[illegible]	[illegible]	[illegible]
王舍人莊	開	[illegible]		[illegible]	[illegible]	[illegible]
郭店	開	[illegible]		[illegible]	[illegible]	[illegible]
龍山	開	[illegible]		[illegible]	[illegible]	[illegible]
棗園莊	開	[illegible]		[illegible]	[illegible]	[illegible]
明水	開	[illegible]		[illegible]	[illegible]	[illegible]
普集	開	[illegible]		[illegible]	[illegible]	[illegible]
王村	開	[illegible]		[illegible]	[illegible]	[illegible]
大臨池	開	[illegible]		[illegible]	[illegible]	[illegible]
周村	到／開	[illegible]		[illegible]	[illegible]	[illegible]
馬尚	開	[illegible]		[illegible]	[illegible]	[illegible]
張店	到／開	[illegible]		[illegible]	[illegible]	[illegible]
湖田	開	[illegible]		[illegible]	[illegible]	[illegible]
金嶺鎮	開	[illegible]		[illegible]	[illegible]	[illegible]
辛店	開	[illegible]		[illegible]	[illegible]	[illegible]
淄河店	開	[illegible]		[illegible]	[illegible]	[illegible]
普通	開	[illegible]		[illegible]	[illegible]	[illegible]
青州	到／開	[illegible]		[illegible]	[illegible]	[illegible]
楊家莊	開	[illegible]		[illegible]	[illegible]	[illegible]
譚家坊子	開	[illegible]		[illegible]	[illegible]	[illegible]
堯溝	開	[illegible]		[illegible]	[illegible]	[illegible]
昌樂	開	[illegible]		[illegible]	[illegible]	[illegible]
朱劉店	開	[illegible]		[illegible]	[illegible]	[illegible]
大圩河	開	[illegible]		[illegible]	[illegible]	[illegible]
濰縣	到／開	[illegible]	[illegible]	[illegible]	[illegible]	[illegible]
二十里堡	開	[illegible]	[illegible]	[illegible]		[illegible]
坊子	到／開	[illegible]	[illegible]	[illegible]		[illegible]
蝦蟆屯	開	[illegible]	[illegible]	[illegible]		[illegible]
南流	開	[illegible]	[illegible]	[illegible]		[illegible]
黃旗堡	開	[illegible]	[illegible]	[illegible]		[illegible]
岞山	開	[illegible]	[illegible]	[illegible]		[illegible]
丈嶺	開	[illegible]	[illegible]	[illegible]		[illegible]
塔耳堡	開	[illegible]	[illegible]	[illegible]		[illegible]
蔡家莊	開	[illegible]	[illegible]	[illegible]		[illegible]
辛莊	開	[illegible]	[illegible]	[illegible]		[illegible]
高密	到／開	[illegible]	[illegible]	[illegible]		[illegible]
姚哥莊	開	[illegible]	[illegible]	[illegible]		[illegible]
芝蘭莊	開	[illegible]	[illegible]	[illegible]		[illegible]
膠州	到／開	[illegible]	[illegible]	[illegible]		[illegible]
膠東	開	[illegible]	[illegible]	[illegible]		[illegible]
李哥莊	開	[illegible]	[illegible]	[illegible]		[illegible]
藍村	開	[illegible]	[illegible]	[illegible]		[illegible]
南泉	開	[illegible]	[illegible]	[illegible]		[illegible]
城陽	開	[illegible]	[illegible]	[illegible]		[illegible]
女姑口	開	[illegible]	[illegible]	[illegible]		[illegible]
滄口	開	[illegible]	[illegible]	[illegible]		[illegible]
四方	開	[illegible]	[illegible]	[illegible]		[illegible]
大港	開	[illegible]	[illegible]	[illegible]		[illegible]
青島	到	[illegible]	[illegible]	[illegible]		[illegible]